MIÉRCOLES
3 DE ENERO

2024

PORTADAS MÉXICO
"LOS HECHOS EN LA PALMA DE TU MANO"

COLISIÓN DE AVIONES

Un avión de la Guardia Costera de Japón en Tokio se disponía a despegar para enviar ayuda a los damnificados del temblor ocurrido en Año Nuevo, pero no pudo hacerlo. Otro avión con 379 pasajeros que aterrizaba en la misma pista colisionó con él, pero logró aterrizar. La nave militar quedó completamente destruida y cinco de sus tripulantes murieron. Mientras, todos los pasajeros y tripulantes de la nave comercial lograron salir de emergencia y quedaron ilesos.

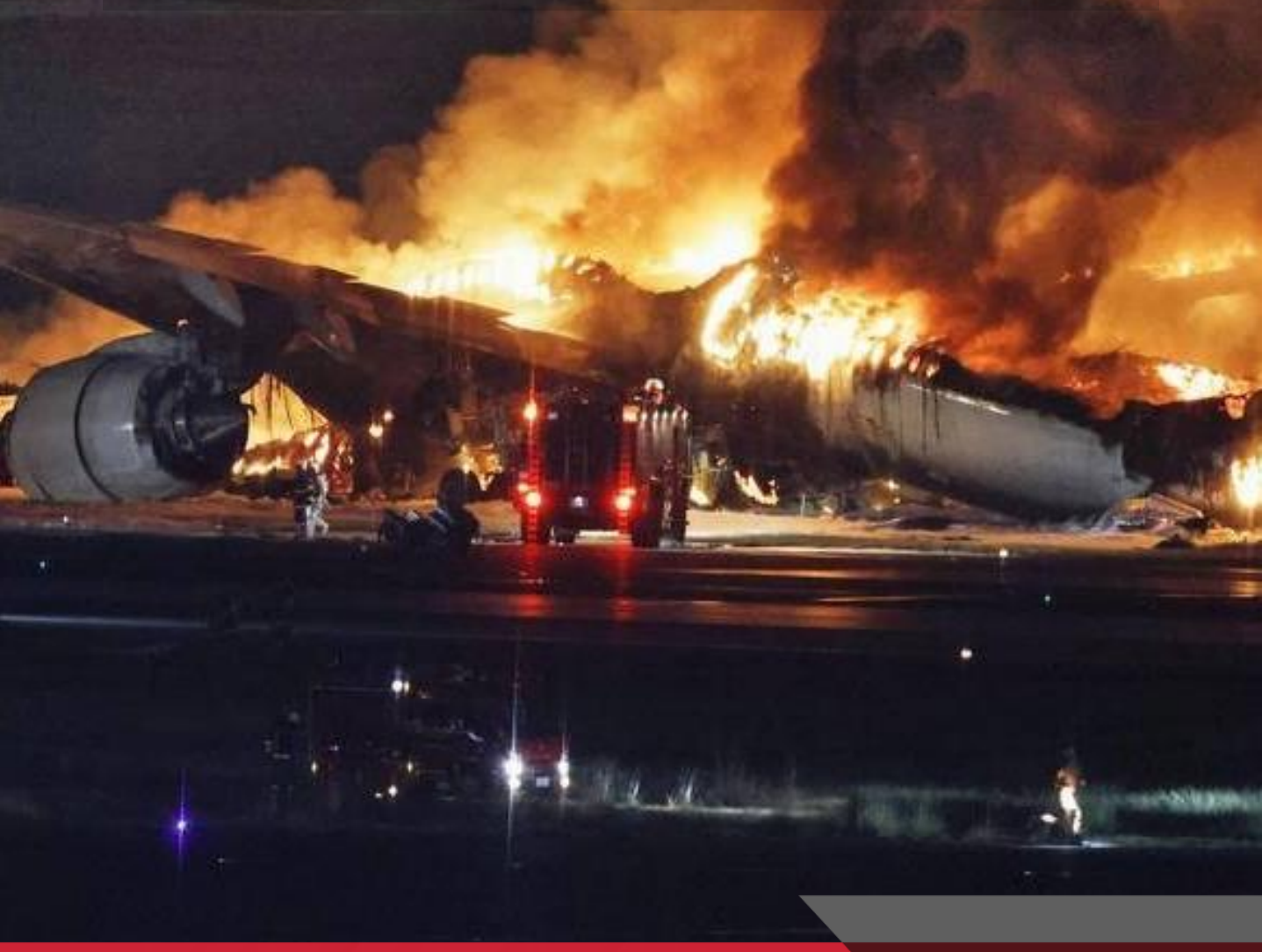

En esta edición:

- **Darán a obras clave de AMLO 163 mil 789 mdp en subsidios**
- EU abre cuatro pasos fronterizos
- **Liberaron jueves a "culpables confesos" del caso Ayotzinapa**
- Realiza México primera emisión del año de bonos de deuda
- **Salud recupera 30 mil pesos por la venta de desechos**

MAZ COMUNICACIÓN ESTRATEGIA Y PUBLICIDAD
ES UN SERVICIO DE

PORTADAS MÉXICO

"LOS HECHOS EN LA PALMA DE TU MANO"

Para recibir diario las portadas de los periódicos nacionales suscríbete GRATIS a cualquiera de los grupos

La información llega a partir de las 7:30 a.m.

CONTRATA PUBLICIDAD

Blvd. el Minero 1364
Balcones de la Aurora

VISITA NUESTRA PÁGINA

www.massinformacion.com.mx

ATENCIÓN

Este es un documento INTERACTIVO

Puedes hacer click en las diferentes regiones y logos de periódicos en el índice, así como también en los menús inferiores para poder navegar con mayor facilidad.

PORTADAS MÉXICO

"LOS HECHOS EN LA PALMA DE TU MANO"

ÍNDICE

Llega a la sección que desees en 1 sólo click

Usa el menú principal y los inferiores para llegar más rapido a las secciones

PORTADAS **NACIONALES**

MONEROS Y **CARTONES**

COLUMNAS **POLÍTICAS**

PRENSA **LOCAL**

PORTADAS **NACIONALES**

EL UNIVERSAL

www.eluniversal.com.mx

EL GRAN DIARIO DE MÉXICO

ElUniversalOnline @El_Universal_Mx $20

Miércoles 3 de enero de 2024

CULTURA

ESPECIAL

"Tremendo, el daño a la ciencia"

Entrevista con Alfredo Herrera Estrella, Premio Nacional de Ciencias 2023 José Mario Molina. | A22 |

UD

UN NUEVO INTENTO AZUL

CARLOS MEJÍA, EL UNIVERSAL

El Cruz Azul se ha puesto en manos del uruguayo Iván Alonso, para cambiar el rumbo que los llevaba al desastre en todos los niveles. | B1 |

ESPECTÁCULOS

PARAMOUNT

Chicas pesadas regresan

Ser fiel a sí mismo es el mensaje del filme que protagoniza Angourie Rice. | A25 |

Darán a obras clave de AMLO 163 mil 789 mdp en subsidios

Es el doble del apoyo a la CFE en tarifas eléctricas residenciales; proyectos insignia son de dudosa rentabilidad, señala experto

EVERARDO MARTÍNEZ
—cartera@eluniversal.com.mx

Proyectos puestos en marcha por esta administración y operados por las Fuerzas Armadas recibirán en este año subsidios equivalentes al doble del monto que la Comisión Federal de Electricidad (CFE) obtendrá para subsidiar tarifas eléctricas, de acuerdo con el Presupuesto de Egresos aprobado.

Con ello, el Tren Maya, Mexicana de Aviación, Grupo Aeroportuario Ferroviario Olmeca-Maya-Mexica y el Corredor Interoceánico contarán con 163 mil 789 millones de pesos para su operación.

En contraste, la CFE obtendrá 81 mil 581 millones de pesos como transferencias y apoyos fiscales, utilizados sobre todo para subsidiar tarifas residenciales.

Los subsidios que requieren estas empresas operadas por la Secretaría de la Defensa Nacional y la Secretaría de Marina contrastan con una expectativa de ingresos de todas ellas de apenas 15 mil 660 millones de pesos, es decir, una décima parte del importe de los apoyos.

"Son proyectos de dudosa rentabilidad que se llevaron a cabo por la caprichosa voluntad del Presidente. Una vez que se instruyó realizarlos, se elaboraron los estudios a modo para justificarlos", dijo Miguel González, académico de la UNAM.

Son decisiones que acotarán a la próxima administración federal, afirmó el especialista.

| CARTERA | A16

EN LA CALLE MADERO

DIEGO SIMÓN SÁNCHEZ, EL UNIVERSAL

FRANCISCO VILLA TOMA EL CENTRO HISTÓRICO DE LA CDMX

Capitalinos y turistas se toman fotos o admiran la estatua colocada sobre la calle Madero, que fue develada el 31 de diciembre y que representa el momento en que subió una escalera para quitar el letrero del nombre de la calle para cambiarlo por uno de bronce con el de Francisco I. Madero.

DOS POLICÍAS, INVOLUCRADOS EN LA BALACERA DE IZTACALCO | A21 |

IMAGEN DEL DÍA

MATAN A NÚMERO DOS DE HAMAS

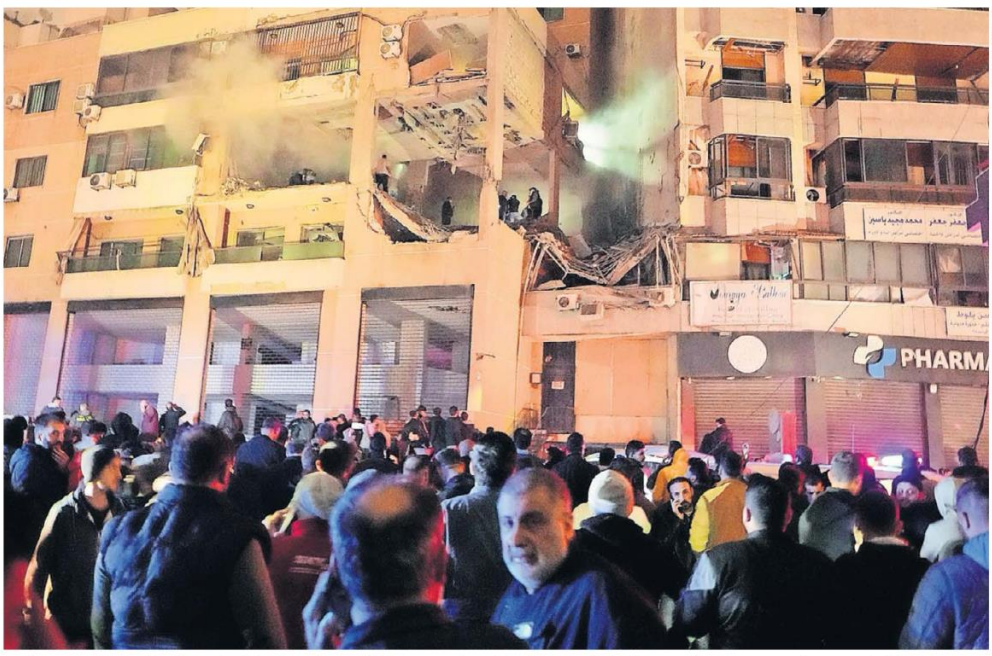

BILAL HUSSEIN, AP

Beirut.— Una explosión atribuida a Israel causó la muerte de **Saleh al-Arouri**, el número dos de Hamas, lo que avivó los temores de que se intensifique el conflicto que libran el ejército israelí y los combatientes en Gaza. Mientras, Hezbolá, aliado del grupo, afirmó que la acción "no quedará impune" e Israel indicó que está listo para "cualquier escenario". | MUNDO | A12

La opacidad se dispara en este sexenio

ANTONIO LÓPEZ
—nacion@eluniversal.com.mx

Las quejas o impugnaciones ante el Inai por negativas a transparentar solicitudes de información han aumentado en el gobierno de Andrés Manuel López Obrador.

De 2006 a 2012, durante el sexenio de Felipe Calderón Hinojosa se presentaron ante el órgano de transparencia 30 mil 786 quejas por falta de respuestas a peticiones de información; en los seis años de Enrique Peña Nieto hubo 31 mil 857 y en lo que va de este gobierno ya se contabilizan 80 mil 582.

Para especialistas, el incremento de la opacidad en este sexenio "no es sorprendente", pero sí preocupante.

| NACIÓN | A4

80,582
RECURSOS DE ACCESO A LA INFORMACIÓN han sido tramitados ante el Inai en lo que va del sexenio.

Violencia desplaza a 380 mil en México

JUANA GARCÍA Corresponsal
—estados@eluniversal.com.mx

Oaxaca de Juárez.— De 2020 a la fecha la cifra de desplazados ha llegado a 380 mil personas que tienen que abandonar su hogar por la violencia y se dirigen al norte del país; las afectadas son principalmente familias de Oaxaca, Guerrero, Michoacán y Chiapas, señala la Comisión Mexicana de Defensa y Promoción de los Derechos Humanos, A.C. (CMDPDH).

De acuerdo con la organización, entre enero y junio de 2023 se registraron 26 eventos de desplazamiento interno por violencia en México, mismos que ocurrieron en Oaxaca, San Luis Potosí, Tamaulipas, Chiapas, Chihuahua, Guerrero y Zacatecas, pero no hay cifras oficiales de este fenómeno.

| ESTADOS | A10

NIEGAN QUE SE RESCATÓ A LOS 31 MIGRANTES

| ESTADOS | A11

OPINIÓN

NACIÓN
A7 Héctor de Mauleón
A14 Jorge Castañeda
A14 José Antonio Crespo
A15 Arturo Sarukhán
A15 Ignacio Morales Lechuga

$17.47
DÓLAR AL MENUDEO

Año 107, Número 38,753
CDMX 36 págs.

ANA PAULA ORDORICA

"Todos los procesos electorales, en un mundo desordenado, de resentidos, anticipan mayor volatilidad en 2024" | A8 |

ESTRATEGIA A CIEGAS

La Semarnat aprobó la colocación de más bloques de concreto en el santuario de la vaquita marina, sin que exista un plan para recuperar las redes que quedan atoradas en éstos. Primera / 11

MIÉRCOLES
3 DE ENERO DE 2024
AÑO CVII TOMO I, NO. 38,836
CIUDAD DE MÉXICO
32 PÁGINAS
$20.00

EXCELSIOR

EL PERIÓDICO DE LA VIDA NACIONAL

Foto: Reuters

DEJA 5 MUERTOS

AHORA, AVIONAZO EN JAPÓN

El choque de un avión de Japan Airlines con uno de la Guardia Costera de Japón, durante un aterrizaje en Tokio, provocó la muerte de cinco de los seis tripulantes de la aeronave oficial. Los 367 pasajeros y 12 tripulantes de la nave comercial fueron evacuados antes de que ésta se incendiara. / 16

Foto: AFP

GOBIERNO MEXICANO CELEBRA DECISIÓN

EU reabre cuatro pasos fronterizos

GARITAS DE TEXAS, ARIZONA Y CALIFORNIA, que fueron cerradas debido al incremento en la llegada de migrantes, retomarán operaciones, anunció la CBP

POR MANUEL OCAÑO
Corresponsal

SAN DIEGO.— La Oficina de Aduanas y Protección Fronteriza de Estados Unidos (CBP, por sus siglas en inglés) informó que mañana reabrirá cuatro cruces fronterizos con México, los cuales había cerrado para que los agentes encargados respaldaran a la Patrulla Fronteriza, que se vio rebasada ante la llegada sin precedentes de migrantes.

Se trata del Puente Internacional I de Eagle Pass, Texas, que colinda con Piedras Negras, Coahuila; el Pedestrian West de San Ysidro, que une San Diego, California, con Tijuana, BC, y las garitas de Lukeville y Morley Gate, ambas en Arizona, en la frontera con Sonora.

En la última semana de diciembre, durante un encuentro con altos funcionarios de EU, el presidente López Obrador pidió la reapertura de cruces fronterizos, ante las millonarias pérdidas económicas que su cierre representa para ambos lados de la frontera.

PRIMERA | PÁGINA 7

Prenden las alertas por secuestros de migrantes

CIUDAD VICTORIA.— Autoridades de seguridad de Tamaulipas dieron a conocer un segundo caso de secuestro de migrantes cerca de Reynosa, el cual se suma al de 31 personas registrado a finales de diciembre, de las cuales cinco ya fueron rescatadas.

Desde el mes pasado, migrantes que arribaron a la frontera con Estados Unidos denunciaron casos de personas desconocidas que intentaban abrir los autobuses donde viajaban, señaló al respecto Albert Rivera, director del albergue Ágape.

Agregó que se trata de una red en la que participan choferes de transporte público y "personas que se mueven con toda libertad en el aeropuerto y en las terminales de autobuses".

— *Por Alfredo Peña y Arturo Salinas*

PRIMERA | PÁGINA 10

VUELVE LA ACTIVIDAD

Éstos son los cuatro cruces fronterizos y la hora a la que volverán a operar mañana, de acuerdo con la Oficina de Aduanas y Protección Fronteriza de Estados Unidos.

- Puente Internacional 1 de Eagle Pass, Texas, 7:00 horas.
- Pedestrian West de San Ysidro, San Diego, California, 6:00 horas.
- Puerto de entrada de Lukeville, Arizona, 6:00 horas.
- Cruce fronterizo de Morley Gate, Nogales, Arizona, 10:00 horas.

EL RETORNO DEL REY

En su regreso a las canchas, Rafael Nadal se convirtió en el cuarto tenista de la historia con más victorias.

Foto: AFP

Suplemento especial sólo para suscriptores

OPTIMISMO TRAS LA ADVERSIDAD

Excélsior le trae un recuento de los hechos que marcaron 2023, como el embate de *Otis* en Guerrero y la guerra en Gaza.

PRIMERA

"Reforma judicial, justa y necesaria"

El Presidente adelantó que este año enviará una iniciativa para acabar con la corrupción de jueces, magistrados y ministros. / 5

PRIMERA

Carrillo Puerto, vida y resistencia

Un día como hoy, pero de hace 100 años, fue fusilado Felipe Carrillo Puerto, gobernador de Yucatán, revolucionario y defensor del Mayab. / 6

EXPRESIONES

ENTRE LAS SOMBRAS

La penumbra y la búsqueda del ser son la base del más reciente poemario de María Baranda. / 18

FUNCIÓN

DEFIENDE AL CINE

Para la directora Patty Jenkins, el streaming no puede compararse con la experiencia desde una butaca.

Foto: Reuters

FUNCIÓN

AHORA SON DE TODOS

El primer Mickey Mouse y Peter Pan ya son de dominio público. / 3

ESTÁ AL 41.2%

Cutzamala arranca el año con cifras rojas

POR ERNESTO MÉNDEZ

El Sistema Cutzamala inició el año con una pérdida de 1.34 millones de metros cúbicos de agua, con lo que se ubica en 41.2% de almacenamiento, de acuerdo con el Organismo de Cuenca Aguas del Valle de México (OCAVM).

El sistema, conformado por las presas Villa Victoria, Valle de Bravo y El Bosque, vive la peor crisis de su historia, con una cantidad de líquido que sólo alcanzaría hasta el próximo 26 de agosto.

En 2020, el Cutzamala arrancó el año con 87.18% de llenado; en 2021, con 60.8%; 2022, con 66.1%, mientras que en 2023 inició con sólo 57.4% de su capacidad.

PRIMERA | PÁGINA 11

Foto: AFP

BOMBARDEO EN BEIRUT

MUERE NÚMERO 2 DE HAMÁS

Saleh al Arouri, segundo al mando del grupo islamista y uno de los principales intermediarios en la liberación de los rehenes tomados en el atentado terrorista del 7 de octubre, falleció ayer en un bombardeo israelí cerca de Beirut, la capital de Líbano. / 17

PRESIDENTA DEL TEPJF

"Proceso electoral está garantizado"

2024 DESTINO

POR AURORA ZEPEDA

Con la dedicación de las cinco magistraturas con las que actualmente trabaja la Sala Superior del Tribunal Electoral del Poder Judicial de la Federación (TEPJF), "se encuentra plenamente garantizado el proceso electoral de este año".

Así lo consideró Mónica Soto, al iniciar su periodo en la presidencia del Tribunal Electoral.

La magistrada reconoció la labor de todos los trabajadores de la institución, el cual permite el acceso a la justicia y dota de certeza a cada uno de los actores que conforman el actual proceso electoral.

En su primer día de actividades a la cabeza del TEPJF, también destacó el trabajo de su predecesor, Reyes Rodríguez Mondragón, a quien calificó como un jurista de muy alto nivel.

PRIMERA | PÁGINA 2

COMUNIDAD

Quiere más tiempo para campañas

Clara Brugada, precandidata de Morena a la Jefatura de Gobierno de la CDMX, pugna por una reforma que reduzca el periodo intercampañas. / 14

EXCELSIOR

Pascal Beltrán del Río 2
Ruth Rodríguez 5
Carlos Ornelas 9

La Jornada

DIRECTORA GENERAL: CARMEN LIRA SAADE
DIRECTOR FUNDADOR: CARLOS PAYÁN VELVER

MIÉRCOLES 3 DE ENERO DE 2024 // CIUDAD DE MÉXICO // AÑO 40 // NÚMERO 14174 // Precio 10 pesos

Choque de aviones en Japón deja cinco muertos

▲ Las cinco víctimas iban en una aeronave de la guardia costera que chocó ayer en la pista de la terminal de Tokio Haneda con un aparato comercial que acababa de aterrizar, cuyos 379 pasajeros y 12 tripulantes pudieron ser evacuados. "Por el momento no podemos explicar la causa del accidente", informó el ministro de Transporte.

Mientras, rescatistas trabajan contra reloj, bajo un clima gélido y varias complicaciones, en busca de sobrevivientes del terremoto magnitud 7.6 que sacudió al país asiático en el primer día del año, con saldo de al menos 62 decesos, 300 heridos y múltiples daños. Foto Afp

AFP, REUTERS, AP Y SPUTNIK / P 22

Ahora que encabeza las pesquisas encontró pruebas, afirma AMLO

Liberaron jueces a "culpables confesos" del caso Ayotzinapa

- Impusieron al MP que los acusaba plazos imposibles de cumplir, señala
- Subraya que por estas situaciones se requiere reforma constitucional al PJF
- Pide no exagerar ni mentir; "no cualquiera podrá ser magistrado"
- La persona que nos sustituya va a seguir limpiando el camino, ratifica

ALONSO URRUTIA, ENVIADO / P 3

BdeM: remesas vuelven a batir récord de enero a noviembre

- La captación de divisas sumó 57 mil 796 mdd; cifra sin precedente desde 1995
- BBVA calcula que el crecimiento al cierre de diciembre fue de 8.4%

B. CARBAJAL Y J. GUTIÉRREZ / P 17

Alta burocracia del IFT seguirá con sueldos de casi $300 mil

- Amparados por la SCJN desde 2018, comisionados y otros funcionarios ganan más que el Presidente
- Obtienen también pago extra de 30% por "riesgos"

DORA VILLANUEVA / P 19

Connacionales, entre los 31 migrantes secuestrados

- Se les busca desde que ocurrieron los hechos en Tamaulipas: López Obrador
- Rescatan a 5 venezolanos plagiados en otro autobús, informan autoridades

M. SÁNCHEZ TREVIÑO / P 10 Y 26

Mañana reabren cuatro cruces con México, anuncia EU

- Reanudará operaciones en puntos de Eagle Pass, Arizona y San Diego
- Biden solicita a la Corte que le permita cortar valla de púas instalada por Texas

REUTERS Y AP / P 10

EL FINANCIERO®

AÑO XLIII · Nº. 11528 · CIUDAD DE MÉXICO · MIÉRCOLES 3 DE ENERO DE 2024 · $10 M.N. · elfinanciero.com.mx

EN ALIANZA CON Bloomberg ECONOMÍA, MERCADOS Y NEGOCIOS

ELECCIONES 2024

CLAUDIA SHEINBAUM DICE QUE LAS MUJERES EN EL GOBIERNO 'SÍ DAN BUENOS RESULTADOS', COMO LO HIZO ELLA EN CDMX. **PÁG. 26**

XÓCHITL GÁLVEZ EL PAÍS VIVE UNA SITUACIÓN 'GRAVE Y DELICADA' DE SEGURIDAD; LLAMA A REFORZAR LA GUARDIA NACIONAL. **PÁG. 27**

'MIGRADÓLARES' PÁG. 5

CRECEN REMESAS A MENOR RITMO EN NOVIEMBRE

Estos ingresos se ubicaron en 4 mil 908 mdd y registraron un incremento de 1.9% anual.

Remesas familiares
Variación % anual en dólares

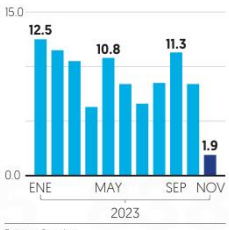

Fuente: Banxico.

ALBERTO ALONZO

Será México el cuarto exportador de gas tras proyecto en Sonora. PÁG. 4

ENCUESTA EVALUACIÓN PRESIDENCIAL PÁG. 28 Y 29

CIERRA LÓPEZ OBRADOR EL 2023 CON 55% DE APROBACIÓN CIUDADANA

En general, ¿usted aprueba o desaprueba el trabajo que está haciendo Andrés Manuel López Obrador como Presidente de México? (%)

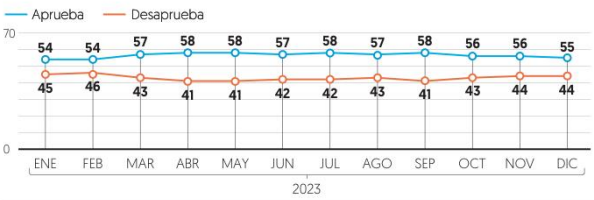

Le voy a leer algunos atributos que la gente espera de un Presidente. ¿Cómo calificaría usted a Andrés Manuel López Obrador en cada uno de ellos...? (% Muy bien/Bien)

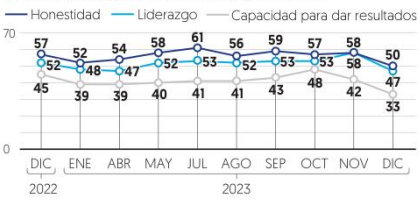

Fuente: El Financiero, encuesta telefónica nacional a 1,200 adultos el 8-9, 15-16 y 20-21 de diciembre de 2023.

Realiza México primera emisión del año de bonos de deuda

SHCP. Logra la colocación más grande en la historia reciente con 7 mil 500 mdd, después de una pausa de ocho meses

México se convirtió en la primera economía latinoamericana en colocar deuda en los mercados financieros internacionales en 2024.

El gobierno mexicano inició el año emitiendo tres nuevos bonos por un monto total de 7 mil 500 millones de dólares, lo que representa la colocación más grande en la historia del país, según la SHCP.

Hacienda detalló que el primer bono se colocó a cinco años por un monto de mil millones de dólares; seguido de otro bono por 4 mil millones a 12 años, y uno más por 2 mil 500 millones de dólares a 30 años. La demanda global de los bonos se ubicó en 21 mil 300 millones de dólares.

Gabriel Yorio, subsecretario de Hacienda, afirmó a través de su cuenta de X que con esta transacción histórica se logró reducir el costo del financiamiento con tasas favorables, además de que se aseguró el 100 por ciento de los vencimientos de deuda externa de este año. —*Héctor Usla* / PÁG. 7

> "México es, y seguirá siendo, uno de los países con niveles de deuda sostenible y bajos como porcentaje del PIB"
>
> **GABRIEL YORIO**
> Subsecretario de Hacienda

CUARTOSCURO

YA SE INVESTIGA

Confirma AMLO secuestro de migrantes

El presidente López Obrador confirmó el secuestro de entre 30 y 31 personas migrantes en Tamaulipas, y dijo que el caso ya se investiga por parte de las autoridades estatales y federales. **PAG. 31**

'JUSTA Y NECESARIA'

Busca reforma limpiar de corrupción al PJF, insiste; 'no cualquiera podrá ser ministro'. **PÁG. 30**

ESCRIBEN
Víctor Piz DINERO, FONDOS Y VALORES / 6
Paola Herrera HACIA LA LUNA / 11
Jonathan Ruiz PARTEAGUAS / 15
Ciro Murayama ECONOMÍA POLÍTICA / 20
Macario Schettino FUERA DE LA CAJA / 30

REBASE HISTÓRICO DE LA MARCA CHINA

DESTRONA BYD A TESLA EN VENTA DE AUTOS ELÉCTRICOS. PÁG. 16

LOS GANADORES

IMPULSARÁN *NEARSHORING* Y TURISMO INVERSIÓN INMOBILIARIA DE 567 MIL 731 MDP EN 2024. **PAG. 14**

EL ECONOMISTA

eleconomista.mx

MIÉRCOLES 3 de enero del 2024 | Año XXXV · Nº 8950 | Fundado en 1988 | $15

Finanzas y Dinero | Empresas y Negocios

Envío de remesas en noviembre, el más bajo desde febrero

• El ingreso sumó 4,908 millones de dólares. Indicadores del IMEF reflejaron menor dinamismo económico en el último trimestre.

PÁG. 8 Y 20

MITOFSKY | EL ECONOMISTA

#AMLOTrackingpoll

Ligero incremento

La popularidad sigue sin superar el 57% desde el 13 de noviembre, aunque parece en camino de hacerlo. PÁG. 39

Finanzas y Dinero

Es la mayor colocación en lo que va del sexenio

México coloca tres bonos por 7,500 mdd en mercados internacionales

• El techo para deuda externa en 2024 que autorizó el Congreso de la Unión es de 18,000 millones de dólares.

• Las tasas de rendimiento que se pagarán serán de entre 5 y 6.45 por ciento.

Edgar Juárez

PÁG. 6

China lidera importaciones de autos

En 2023, los autos chinos encabezaron las importaciones en México. Así, crecieron 48% desde 2022 y representan dos de cada 10 ventas, de acuerdo con la AMDA. PÁG. 19

Top 5 de principales países proveedores de autos a México, enero-noviembre 2023

POSICIÓN	PAÍS	AUTOS IMPORTADOS	VAR.% ANUAL	VAR. EN LUGAR vs 2022
1	China	237,018	48.2	(=)
2	Brasil	106,821	20.6	(+1)
3	EU	95,027	3.4	(-1)
4	India	74,627	20.5	(+1)
5	Japón	72,401	10.2	(-1)

FUENTE: INEGI

En Primer Plano

Crudo y bolsas caen en primera jornada del 2024

• Precios del petróleo bajan por recortes, dólar fuerte y tensiones en mar Rojo. Las bolsas mexicanas pierden ante la expectativa por las tasas de interés.

PÁG. 4-5

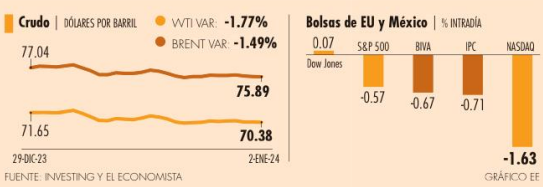

Política y Sociedad

Secuestros de migrantes, una constante durante 2023

• Un total de 94 migrantes manifestaron ser víctimas en México.

PÁG. 32

2024, año difícil para finanzas estatales, prevén calificadoras

• Menor crecimiento económico y recursos federales, los factores.

PÁG. 30

"Las elecciones podrían tener implicaciones en el desempeño financiero de las entidades".

Manuel Kinto Reyes, DIR. DE FIN. PÚB. FITCH RATINGS MÉXICO.

Pemex limita compromisos en campos devueltos

• Recursos limitados, el obstáculo; prevén más abandono este año.

PÁG. 22

Advierten escasez de talento en sector de la tecnología

PÁG. 21

79% de firmas encuestadas por Manpower prevé problemas para cubrir puestos.

Muere el número 2 de Hamás en bombardeo israelí en Beirut

PÁG. 35

Opinión

PS

La jugarreta europea no hace mella en China

Yanis Varoufakis

PÁG. 28

México 2023, personajes y eventos que destacaron

NOP

Roy Campos

PÁG. 34

¿Adiós a los calderonistas?

Signos vitales

Alberto Aguirre

PÁG. 34

7 509661 885870

www.elsoldemexico.com.mx

El Sol de México®

CIUDAD DE MÉXICO | MIÉRCOLES 3 DE ENERO DE 2024 | AÑO LIX | NO. 20,982 | ORGANIZACIÓN EDITORIAL MEXICANA

PAQUITA RAMOS DE VÁZQUEZ / PRESIDENTA Y DIRECTORA GENERAL

$10.00

EFE

JENNI HERMOSO

Ratifica acusación contra Rubiales

La jugadora española confirmó ante el juez que el beso de Luis Rubiales no fue consensuado; su lucha sienta un precedente ante la FIFA, consideran especialistas.

ESTO

JOSÉ MELTON / LA PRENSA

BALACERA EN TIANGUIS DE CDMX

Una balacera entre presuntos extorsionadores y policías en la alcaldía de Iztacalco dejó un saldo de dos personas muertas, siete lesionados entre los que se encuentran un menor de edad y 10 detenidos. El tiroteo ocurrió en la colonia Agrícola Oriental, donde se encontraban varios puestos en la vía pública. Pág. 15

ESCRIBEN

Juan Hernández Pág. 9
Salvador del Río Pág. 10
Luis Carriles Pág. 13

CIERRA FUERTE 2023

BYD ya vende más que Tesla

En la carrera por dominar el mercado de autos eléctricos, la empresa china BYD arrebató el primer lugar a la empresa del magnate Elon Musk, Tesla, en la venta de autos durante el último trimestre de 2023. De acuerdo con los reportes, de octubre a diciembre la firma asiática vendió 526 mil 400 vehículos eléctricos, mientras que la compañía de Elon Musk colocó 484 mil 500 unidades, siendo la primera vez que BYD supera a Tesla en entregas trimestrales, aunque esta última se mantuvo por delante de la empresa china durante todo el año. BYD domina el sector chino de los eléctricos y es el tercer mayor fabricante de baterías para este tipo de coches en el mundo, con Tesla como uno de sus principales clientes. Pág. 13

TEMEN ESCALADA BÉLICA

Israel mata al número dos del grupo Hamas

BEIRUT. El número dos de Hamas murió en un bombardeo atribuido a Israel cerca de Beirut, anunciaron el movimiento palestino y funcionarios de seguridad libaneses. Pág. 17

PAGA 870 MDP POR TRANSFORMAR SU SEDE EN MUSEO

Salud *recupera* 30 mil pesos por la venta de desechos

NURIT MARTÍNEZ

Unas 40 toneladas de leña, vidrio y fierro salieron de los trabajos en Lieja número 7

La *Cuatroté* obtuvo 30 mil 500 pesos por la venta de 40 toneladas de leña, fierro viejo y vidrio que resultaron de transformar el edificio sede de la Secretaría de Salud en un museo denominado Centro Nacional de Culturas de Salud y Bienestar.

El monto por la venta de desechos es menor respecto a los 870 millones de pesos que costaría el museo.

Mediante una adjudicación directa (folio DGRMSG-DS-AD-01/2023), la Secretaría de Salud, encabezada por Jorge Alcocer, puso a la venta 15 mil kilos de leña común, 20 mil kilos de desechos ferrosos contaminados y cinco mil kilos de vidrio, obtenidos de distintas áreas del inmueble localizado en Lieja número 7, en la Ciudad de México.

Tras el proceso, en el que participaron tres diferentes empresas, Salud determinó que Reciclables América S.A. de C.V. debía ingresar a la Tesorería de la Federación los 30 mil 500 pesos de manera previa al retiro de los desechos, lo cual ya ocurrió, según confirmó la dependencia a este medio.

La Secretaría de Salud informó al inicio de 2023 que finalizó su mudanza a Guerrero tras 16 meses de negociación con representantes de sus 47 mil trabajadores.

Después de la descentralización y la mudanza al puerto de Acapulco, la Secretaría de Salud dio a conocer que la sede de Lieja se convertiría en un museo de la salud.

Ese edificio fue el primero que construyó el gobierno posrevolucionario de México. La edificación tardó cuatro años y lo inauguró el presidente Emilio Portes Gil en noviembre de 1929. Fue concebido como un trapecio por el arquitecto Carlos Obregón Santacilia, para alojar al entonces Departamento de Salubridad e Higiene. Pág. 4

MILENIO

DIARIO NACIONAL
Periodismo con carácter

MIÉRCOLES 3 DE ENERO DE 2024
$15.00 · AÑO 25 · NÚMERO 8585
www.milenio.com

Viri Ríos
"Regular cabildeo para separar el poder político del económico" - P. 11

David Razú
"Hay consenso sobre un crecimiento modesto a escala global" - P. 18

Irene Vallejo
"Mientras todo duerme, la noche tiene sus náufragos" - P. 25

Frontera. INM: autoridades rescataron a 150 personas retenidas por el crimen en su ruta por esa entidad a EU en 2023; cuatro colombianos en los 31 plagiados de Reynosa: Petro JESÚS GARCÍA, IDALIA GÓMEZ Y ERIK SALDAÑA, TAMPICO, PAGS. 4 Y 5

Secuestran de 10 a 15 migrantes a diario en Tamaulipas: diócesis

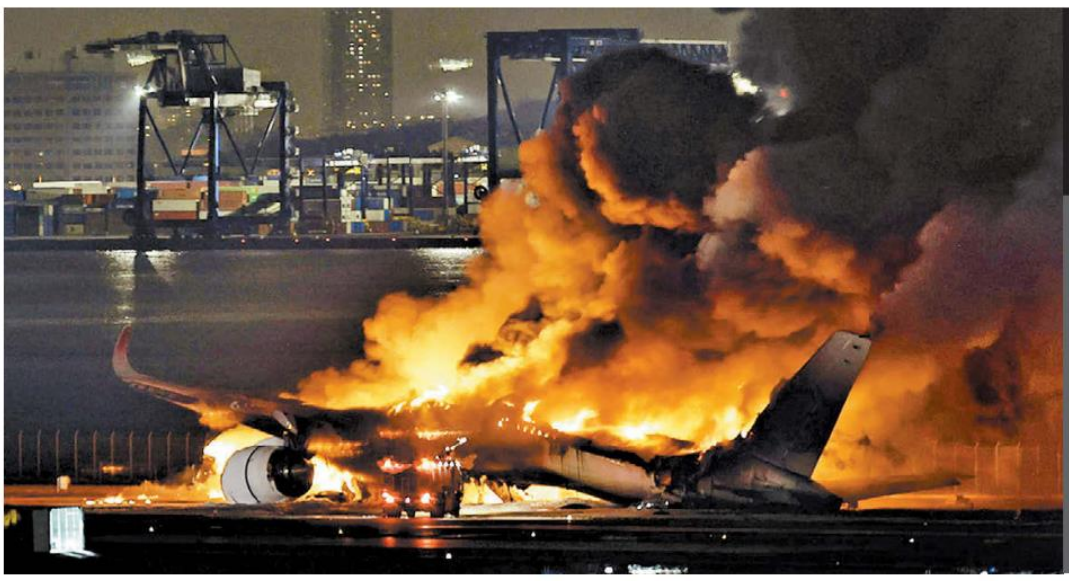

Otra vez Japón. Chocan aviones en aeropuerto: cinco muertos

La colisión de un avión de Japan Airlines y otro de la Guardia Costera que llevaba víveres a damnificados del sismo de la víspera, en Tokio, dejó cinco muertos de la tripulación de la autoridad.

Desastres disparan costos de seguros

En varios países, con Turquía a la cabeza, la renovación de seguros se disparó hasta en 100%, sobre todo debido a los terremotos.
KYOTO NEWS/AP PAGS. 15 Y 21

"Vamos a yucatanizar" el país en seguridad: Xóchitl

META 2024

ISRAEL NAVARRO, MÉRIDA

La precandidata presidencial de la oposición, Xóchitl Gálvez, ofreció "yucatanizar" México en materia de seguridad durante su participación en los cierres de precampaña de los aspirantes panistas a la gubernatura, Renán Barrera, y a la alcaldía de Mérida, Cecilia Patrón. PAG. 9

"Es pequeña y desigual"
Sheinbaum ofrece ampliar la cobertura universitaria
JOSÉ ANTONIO BELMONT · PAG. 9

Yunes: "elección de Estado"
Nahle llama a "no perder el rumbo" y consolidar la 4T
I. ZAMUDIO Y F. C. MARTÍNEZ · PAG. 8

Representan 78% del total
Acumulan diputados 5 mil proyectos en la congeladora
FERNANDO DAMIÁN · PAG. 12

Remesas crecerán 6.6%, el doble que la economía este año, calcula BBVA

FERNANDA MURILLO, CDMX

BBVA pronostica que México recibirá unos 67 mil 600 millones de dólares por remesas, 6.6% más que en 2023. PAG. 16

Poe: traducción nueva y planes de videojuego

Andrés Gutiérrez Villavicencio recurrió a ilustraciones para la recreación de atmósferas
VICENTE GUTIÉRREZ · PAG. 24

2024

#PUNTERA

P10-11

EL HERALDO EN ALIANZA CON Covarrubias y Asociados

INICIA SHEINBAUM 2024 A LA CABEZA

FOTO: NELLY VEGA

NUEVA ERA / AÑO 77 / NO. 23946 / MIÉRCOLES 3 DE ENERO DE 2024

EL HERALDO DE MÉXICO

$10

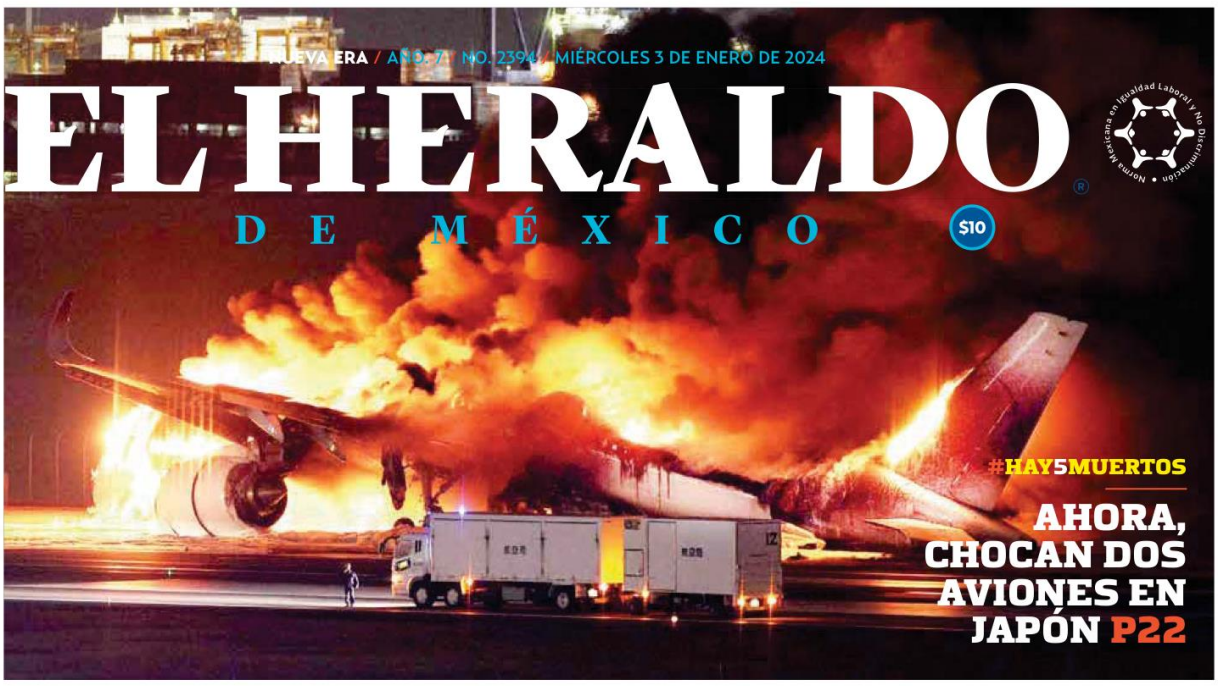

FOTO: AFP

#HAY5MUERTOS

AHORA, CHOCAN DOS AVIONES EN JAPÓN P22

#NUEVAENCOMIENDA

DAN A MILITARES EL MANTENIMIENTO CARRETERO

EL PRESIDENTE INSTRUYÓ QUE, TRAS FINALIZAR EL TREN MAYA, SEAN LOS INGENIEROS CASTRENSES QUIENES REHABILITEN LAS CARRETERAS DAÑADAS EN LOS ÚLTIMOS AÑOS

POR NOEMÍ GUTIÉRREZ/P4

#CONGRESO RESPONDE

AGOTADO, TIEMPO PARA RATIFICAR A GODOY P15

#ENLA CUAUHTÉMOC

VA SANDRA CUEVAS VS. FRANELEROS P14

FOTO: ESPECIAL

#DELFINAGÓMEZ

DESTINA EDOMEX 100 MDP EN OBRAS HÍDRICAS P21

COLISIÓN EN TOKIO

Iba a dar ayuda a los damnificados del temblor, pero en lugar de eso colisionó con otro avión

PÁGINA 15

www.massinformacion.com.mx
7°
EJEMPLAR NO. 136
MÁS
SALTILLO, COAHUILA
LA VERDAD NO SE VENDE
MARTES 2 ENERO DEL 2024

Tendrán un incremento del 4.32 %

Confirmado: aumentarán gasolina, refrescos y cigarros

Los combustibles no tendrán subsidio al Impuesto Especial sobre Producción y Servicios (IEPS), el cual es actualizado cada año de acuerdo con la inflación

IA MÁS

REDACCIÓN MÁS / IA

Este 2024, los mexicanos enfrentarán un aumento en los precios de la gasolina y el diésel, ya que ambos combustibles han comenzado el año sin estímulo fiscal, según informes de Animal Político. El gobierno ha decidido no subsidiar el Impuesto Especial sobre Producción y Servicios (IEPS) para estos productos, una medida que se actualiza anualmente en consonancia con la inflación.

El IEPS es un impuesto destinado a desincentivar el consumo de productos considerados perjudiciales para la salud o el medio ambiente, como es el caso de los cigarros, las bebidas azucaradas y las gasolinas. A través del Diario Oficial de la Federación (DOF), la Secretaría de Hacienda ha comunicado los porcentajes y montos que permanecerán sin estímulos.

NUEVOS COSTOS Y CUOTAS PARA LOS COMBUSTIBLES

El precio promedio de la gasolina en México, según datos de PETROIntelligence, se sitúa en 22.154 pesos por litro para la regular, 24.193 pesos para la premium y 24.192 para el diésel, al inicio de este año.

La Secretaría de Hacienda detalla que la cuota del impuesto a la gasolina Magna ha aumentado de 5.92 pesos en 2023 a 6.17 pesos por litro en 2024, representando un incremento de 25 centavos. La gasolina Premium experimenta un aumento similar, pasando de 4.99 pesos a 5.21 pesos por litro, mientras que el diésel sube a 6.78 pesos, en comparación con los 6.50 pesos de 2023. Cabe destacar que estos ajustes en el IEPS a las gasolinas se realizan desde 2016 y están siempre vinculados a la inflación.

OTRAS IMPLICACIONES DEL AUMENTO FISCAL

Además del aumento en los combustibles, otras sustancias también experimentan ajustes fiscales para este 2024. Los cigarros, por ejemplo, verán un incremento en la cuota del IEPS de 0.59 a 0.61 pesos, mientras que las bebidas saborizadas o refrescos pasarán de 1.50 a 1.57 pesos por litro.

DATOS IMPORTANTES

- El precio promedio de la gasolina en México es de 22.154 pesos por litro en la de tipo regular; 24.193 pesos para premium y 24.192 para el diésel
- El impuesto a la gasolina Magna pasó de 5.92 pesos en 2023 a 6.17 pesos por litro para 2024
- Para la gasolina Premium, el IEPS pasó de 4.99 pesos a 5.21 pesos por litro; mientras que para el diésel quedó en 6.78 pesos, en 2023 costó 6.50 pesos

BENEFICIO ALTERNO

El Tren Maya ayudó a encontrar los tesoros arqueológicos más importantes de las últimas décadas

PÁGINA 3

LA CRÓNICA DE HOY

PRESIDENTE DEL CONSEJO DE ADMINISTRACIÓN: **JORGE KAHWAGI GASTINE** // DIRECTOR GENERAL: **RAFAEL GARCÍA GARZA** // AÑO 27 Nº 9,837 $10.00 // **MIÉRCOLES 3 ENERO 2024** // WWW.CRONICA.COM.MX

EFE

Ahora, colisión de dos aviones en Japón

Un avión de Japan Airlines, con 379 personas a bordo, colisionó ayer con una aeronave en el aeropuerto de Haneda-Tokio, que llevaba ayuda a los afectados por el sismo del lunes. Pasajeros y tripulación de la aerolínea salvaron la vida, pero en la aeronave pequeña, que quedó cubierta en llamas, murieron cinco personas. PAG 20

Cede AMLO a militares la conservación de carreteras federales

Anuncia que empezarán a dar mantenimiento a las maltratadas, cuando terminen el Tren Maya

Mantenimiento. El presidente Andrés Manuel López Obrador anunció este miércoles que al terminar el Tren Maya los militares se encargarán del mantenimiento de las carreteras federales dañadas. Durante su conferencia de prensa matutina, realizada en Tabasco, agregó que esta infraestructura es parte de los compromisos que tiene para concluir su sexenio, pero que esta labor será "nada más terminamos el Tren Maya y como se usaron mucho las carreteras para el traslado de piedras, de balasto y quedaron algunas en mal estado, las vamos a mejorar antes de irnos este año" dijo.

"Ya es una instrucción, transmitir al secretario de la Defensa (Luis Cresencio Sandoval) para que los ingenieros militares terminando toda la obra del Tren Maya emprendan acciones para mantenimiento de las carreteras y las dejen en buen estado", indicó el mandatario en su estado natal. PAG 6

ENTREVISTA
Antimio Cruz - Páginas 16-17

Conservación Internacional inicia el rescate de humedales en CDMX y Campeche; incluye el desarrollo de pesca, dice Esther Quintero a Crónica

OPINIÓN

Eduardo Martínez Leyva
Página 4

Inauguraciones Potemkin

INGRESOS
Página 14

Remesas desaceleran en noviembre; después de 11 meses bajan de los 5,000 millones de dólares

Reconoce el gobierno que hay secuestrados 31 migrantes en Tamaulipas

Inseguridad. Un grupo armado secuestró al menos a 31 migrantes, en su mayoría venezolanos, mientras iban el sábado pasado en un camión en Tamaulipas, confirmó este martes el presidente Andrés Manuel López Obrador. "Se sabe que es un camión con 30 o 31 migrantes que fueron bajados, dejaron a cinco, se llevaron a los demás, pero ya se está haciendo la búsqueda desde los primeros momentos", explicó el mandatario tras terminar su conferencia matutina realizada en Tabasco. PAG 8

EU frenó a 235,000 migrantes sólo en diciembre

PAG 19

Matan al 2º de Hamás en ataque quirúrgico en Beirut; culpan a Israel

Terrorismo. La muerte ayer en un ataque con dron en Beirut del número dos de Hamás, Saleh al Aruri, desencadenó la condena de las facciones palestinas, con amenazas de venganza contra Israel por parte de Hamás y de sus aliados terroristas libaneses de Hizbulá. El ataque fue en el suburbio de Dahiyeh, al sur de la ciudad, conocido por ser un bastión del grupo armado Hezbolá. PAG 18

LA ESQUINA

En un año previsiblemente difícil por las elecciones federales y por ser fin de sexenio, es bueno que la presidenta de la Corte diga que el máximo tribunal resolverá asuntos torales para salvaguardar derechos y libertades de los mexicanos, así como mantener los pesos y contrapesos que establece la Constitución. De hecho, derechos, libertades y contrapesos constitucionales van juntos: son parte de la fórmula democrática.

DESPLIEGUE policiaco, ayer, en la Agrícola Oriental.

Foto|Cuartoscuro

DEJA BALACERA EN IZTACALCO 2 MUERTOS Y 7 LESIONADOS

ATACAN presuntos extorsionadores de comerciantes a policías que investigaban; capturan a 10 y decomisan armas; entre los heridos, una menor. **pág. 12**

La Razón DE MÉXICO

WWW.RAZON.COM.MX | MIÉRCOLES 3 DE ENERO DE 2024 • NUEVA ÉPOCA • AÑO 15 • NÚMERO 4533 | PRECIO $10.00

En PAN marcan distancia con proyecto de Sandra Cuevas; lo califican como "tontería"

DIPUTADOS locales afirman que no apoyarán más a alcaldesa de Cuauhtémoc en sus malas decisiones; desestiman su fuerza para formar nuevo partido. **pág. 11**

Xóchitl Gálvez reprocha a AMLO ataques a periodistas

PRECANDIDATA del Frente pide no "distraerse con fobias y enojos" y enfocarse en temas que preocupan a ciudadanos; critica lances desde mañanera. **pág. 8**

SUMAN YA 62 MUERTOS POR SISMO EN JAPÓN... Y AHORA CHOCAN AVIONES

CON DAÑOS 90% de viviendas en Suzu; ayer una aeronave de la Guardia Costera que llevaba ayuda colisionó con una de Japan Airlines; se salvan 379, pero mueren 5 tripulantes de la primera. **pág. 17**

Foto: AP

PERFILAN PERIODO MUY DINÁMICO

Alistan en Senado batería de reformas de 4T; oposición anticipa "no pasarán"

M. JUÁREZ Y Y. BONILLA

Jefa de Cámara alta, Ana Lilia Rivera, adelanta agenda; señala que impulsarán grandes reformas como la de cannabis, la electoral y la de órganos autónomos, prioritarias para el Ejecutivo

AGENDA DEL SENADO

- **REFORMA** ELECTORAL Y DE ÓRGANOS AUTÓNOMOS
- **LEY GENERAL** DE AGUAS
- **DEBATE** DE LA LEY PARA REGULAR LA CANNABIS
- **LEY SILLA**
- **MÁS DE 100** NOMBRAMIENTOS

Moreira advierte que iniciativas que envíe el Presidente no transitarán en Cámara de Diputados; AMLO reconoce que ya no le alcanza el tiempo para la del Poder Judicial **págs. 4 y 5**

SECUESTRAN A 4 MIGRANTES EN PROMEDIO AL MES

Por C. Arellano y Y. Bonilla

HAY registro en Segob de 214 en 47 meses; de 31 plagiados en Reynosa no hay indicios; indocumentados asumen el peligro de ser retenidos antes que regresar a su país. **pág. 3**

REMESAS CRECEN 1.9% EN NOVIEMBRE; 43 MESES AL ALZA

ENVÍAN paisanos 4,908 mdd; monto es superior al de 2022, pero menor a octubre; baja 12.7% poder adquisitivo. **pág. 13**

DINERO MIGRANTE

Las divisas registran su menor avance desde 2019.

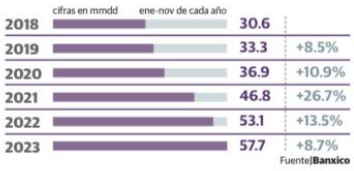

Fuente|Banxico

HOY ESCRIBEN

RAFAEL ROJAS
Pugna por la reelección en Bolivia **pág. 4**

FRANCISCO CÁRDENAS
Año electoral con INE y tribunal incompletos **pág. 5**

VALERIA LÓPEZ
Lolita exprés: los nombres **pág. 20**

MONEROS Y **CARTONES**

KEMCHS Amiga de la 4T
2024
SI QUIEREN CONTINUIDAD, LES DARÉ CONTINUIDAD
KEMCHS.

WALDO En chapulín de hacienda

ANTES QUE PASAR LA VERGÜENZA DE PERDER LAS ELECCIONES
AMLO PRETENDERÁ HACER FRAUDE ELECTORAL
SOMOS NUEVOS, NO SABEMOS CÓMO HACERLE; TRAIGAMOS AL MEJOR...
¡no! CON CALDERÓN NI A LA ESQUINA ¡OLVÍDENLO! pa' la próxima
INE
Magú

¡LA SITUACIÓN NO ESTÁ PARA CHISTES!
...Y CON ESO QUIERO DECIR QUE ME GUSTARÍA QUE MI CANDIDATURA NO FUERA UN CHISTE.
EL FISGÓN.

¿TRAIDOR A LA PATRIA? ¿CUÁL?
MORENA YUCATÁN

Con toda la actitud
Felices nuevos impuestos
2024
Felices nueve
202
@garcimonero

SECUESTRO
DE
MIGRANTES...

El humanista

Chavo del Toro

LOS MEJORES CARTONES DEL **2023**

13/10

Se cuadró

Perujo

JUSTIFICACIÓN
EZDEQUE ESO DE LOS AUMENTOS POR EL IEPS, ES PARA QUE SE ACUERDEN DE CÓMO ERAN ANTES LAS COSAS
NO PORQUE NECESITEMOS RECURSOS PARA LA CAMPAÑA DE LA DOCTORA
SVAD
@osvaldosmonos

"DEL BRAVO AL SUCHIATE"

TACHO/EL *SHOW* TIENE QUE CONTINUAR

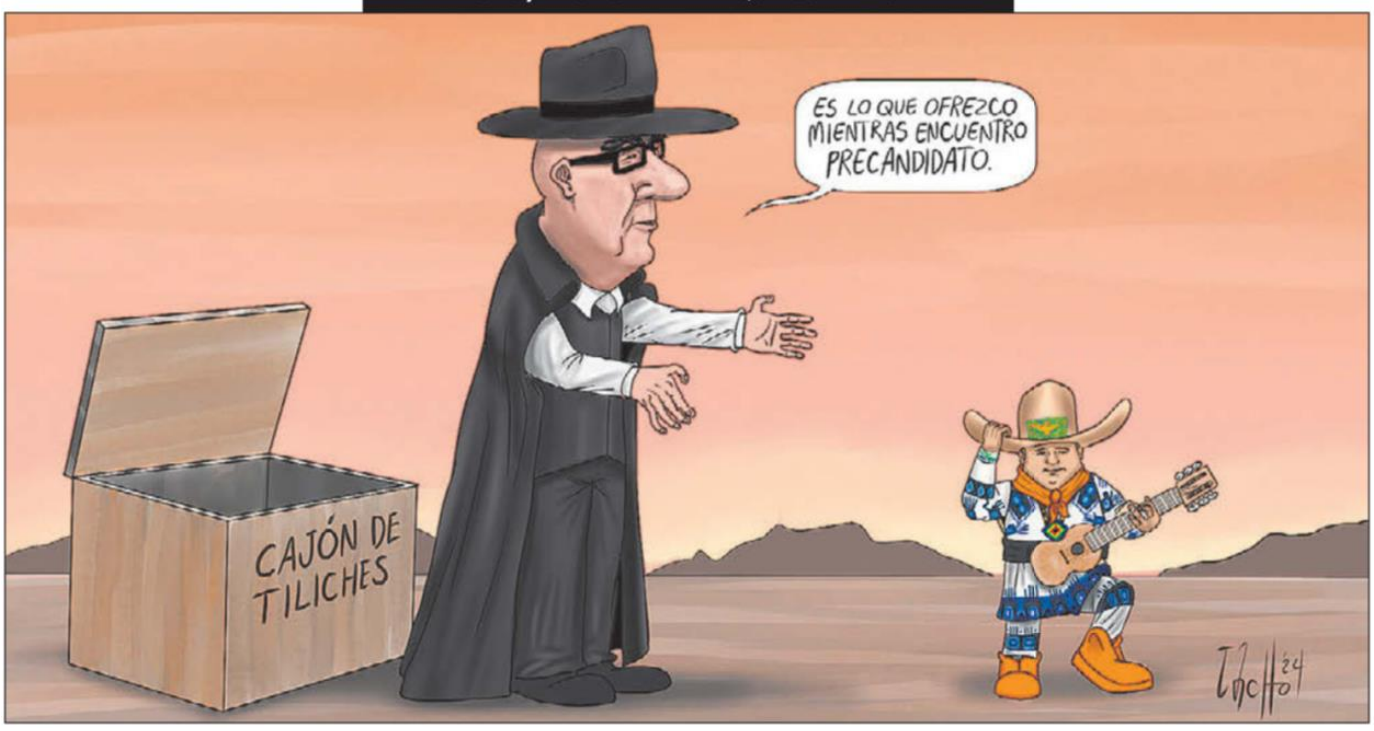

LLERA
SIN DATOS COLOCAN BLOQUES EN ZONA CERO
© 2024 FERNANDO LLERA
FERNANDO

DE LA TORRE

SE MANTENDRÁ EL AMBIENTE GÉLIDO

TAL CUAL
Alarcón
ALAR CON

LA IMAGEN

CUMPLIENDO DESEOS
E.ROCHA
Un 48% sabía lo que quería, un 22% un día pedía una cosa y al otro día pedía lo contrario y el 30% restante prefiere esperar hasta el final para elegir...

Nomás no entiendo: el Hangar Presidencial se entregó a la Defensa, pero está en el Aeropuerto que es de la Marina
Usted obedezca, no estamos para entender lo inentendible
¿De qué viven José Ramón y Andy?
Orate '24

COLUMNAS **POLÍTICAS**

BAJO RESERVA

Regresa la Guardia Nacional a SSPC... sólo en membretes

::::: De acuerdo con lo establecido por la Suprema Corte, desde el lunes pasado la Guardia Nacional, comandada por **David Córdova Campos**, debió regresar bajo el mando de la Secretaría de Seguridad y Protección Ciudadana, porque su traslado a la Sedena fue considerado inconstitucional. Sin embargo, desde dentro de la propia Guardia nos comentan que frente a esta orden sólo habrá una simulación. Nos hacen ver que en esa corporación no hay ninguna instrucción nueva en cuanto a su operación y todo se reduce a que los formatos administrativos fueron modificados: antes venían membretados como Sedena y ahora vendrán con las siglas de la SSPC. Milagros de la transformación.

ARCHIVO EL UNIVERSAL

David Córdova Campos

AICM confirma seguros de vida prohibidos por la ley favorita de AMLO

::::: Nos comentan que las autoridades del Aeropuerto Internacional de la Ciudad de México se esforzaron en serio por encontrarle una rendija a la ley de austeridad del presidente **Andrés Manuel López Obrador**. Luego de que en este diario le informamos que el AICM, ahora bajo el mando de la Marina, contrató seguros de vida para sus funcionarios, ayer publicaron en sus redes sociales una "nota aclaratoria" en la que afirman que el artículo 22 de dicha ley lo permite porque los seguros están considerados en el contrato colectivo que negoció el Sindicato de la Industria Aeroportuaria. En este mismo diario revelamos que Segalmex había lanzado una licitación para contratar seguros con argumentos similares y fue el propio mandatario el que en una mañanera les ordenó que no la concretaran. ¿Será que en las instancias controladas por la Marina no aplica la ley de austeridad y les funciona la rendija?

¿Se le acabó la gasolina al portal de Profeco?

::::: Nos hacen notar que tras la información que circuló en redes sociales sobre alzas desmesuradas del precio de los combustibles en diversas gasolineras, el portal del consumidor, en particular la plataforma del "Quién es quién en el precio de las gasolinas" se cayó. El presidente **López Obrador** negó ayer que haya un gasolinazo, pero en redes sociales usuarios compartieron capturas de establecimientos que vendían hasta en 29.99 pesos el litro de gasolina Premium. Extrañamente, el portal del consumidor se murió, y al ingresar, aparecía la leyenda: "error interno del servidor". Habrá que fijarse bien antes de cargar gasolina.

Ebrard combate el aburrimiento

::::: Quien reapareció y anda muy activo en redes sociales es el excanciller **Marcelo Ebrard**, pero no ha dicho una palabra sobre la precandidata presidencial de Morena, **Claudia Sheinbaum**, ni se ha aparecido en sus actos públicos. Algunos despistados pensaron que los recientes posteos en redes sociales de Movimiento Ciudadano que anunciaban un importante regreso se referían a Ebrard y aún tienen esperanzas en su retorno, pero en realidad se trataba de que el joven **Yuawi** volverá con su "Na naná naná" a la campaña naranja. Sobre su reciente actividad en redes, nos comentan que podría ser sólo un recurso de don Marcelo contra el aburrimiento. ¿Será?

ARCHIVO EL UNIVERSAL

Marcelo Ebrard

FRENTES POLÍTICOS

1. Palabra de honor. **Mónica Soto**, magistrada presidenta del Tribunal Electoral del Poder Judicial de la Federación, aseguró que con la dedicación de los equipos profesionales de las cinco magistraturas con las que actualmente trabaja la Sala Superior, "se encuentra plenamente garantizado el proceso electoral de este año". **Soto Fregoso** explicó que el día en que asumió la presidencia coincidió con su aniversario número 30 de servicio ininterrumpido en el sistema electoral mexicano. Es decir, conoce el tema a profundidad. Si dice que está garantizado, así debe ser.

2. Asegurados. Este 2024, a la par de la promoción, habrá un desfile de nombres que tendrán segura su subsistencia, al menos durante una mitad del año. Son los integrantes de los equipos de trabajo de las candidatas presidenciales **Claudia Sheinbaum** y **Xóchitl Gálvez**. Hay intelectuales, economistas y políticos, así como personajes de la cultura, ciencia, tecnología, lucha social y hasta de la farándula. Aparecen nombres como **Gerardo Fernández Noroña**, quien por ahora vacaciona ¿por qué, no? en Venecia. Ideas frescas de ambos lados. Equipos comprometidos con obtener la Presidencia de la República. Que ganen los mejores.

3. Guardadito. Es extraño que se anuncie que en febrero se reactivará en el Senado –que tiene como presidenta de la Mesa Directiva a **Ana Lilia Rivera**– el proceso de dictaminación para regular el uso del cannabis por las comisiones de Justicia, Salud; Estudios Legislativos, Segunda y Seguridad Pública. Se enfoca en derechos humanos, salud pública, tratamiento de adicciones sin criminalización, prevención de consumo en jóvenes y uso terapéutico/científico. La regulación se alinea con tendencias internacionales. Haberlo dejado para el año electoral se ve como carnada para ganar votos. Cuidado. El tema no es fácil.

4. Año de discursos. Bajo la leyenda aclaratoria de que "este spot fue filmado 100 por ciento por mujeres", la precandidata presidencial **Claudia Sheinbaum** presentó su décimo promocional de precampaña en el que destaca que "es tiempo de mujeres transformadoras". La abanderada de Morena, PT y PVEM difundió en sus redes sociales el video que concluye con una fotografía en la que es acompañada por 19 mujeres, una adolescente, dos niñas y cuatro perros. "¡Juntas lo vamos a lograr! Con honestidad, resultados y amor al pueblo", afirma **Sheinbaum**. Hay creatividad. Y esto apenas comienza...

5. Callado. Luego de casi un mes de la suspensión de la cuenta de X del expresidente **Vicente Fox**, tras haberse referido a **Mariana Rodríguez** como "dama de compañía", volvió a aparecer en la red social. El posteo de **Fox** desató escándalo en ese momento. Entre quienes reprobaron estos dichos estuvo la misma **Rodríguez** –esposa del mandatario neoleonés, **Samuel García**–, quien reviró: "Señor, no soy una dama de compañía. Soy una mujer, soy licenciada, soy empresaria, soy esposa y soy madre". Se metió con la generación equivocada. Volvió la cuenta, sí, pero no ha escrito ni una palabra.

Confidencial

En Yucatán, duro contra chapulines *blanquiazules*

Apenas dos días después de que **Mario Delgado**, líder nacional de Morena, anunciara que "Rommel Pacheco encabezará los esfuerzos por llevar la transformación a Mérida", fundadores militantes de Morena en Yucatán advirtieron que no sólo no apoyarán al expanista, sino que harán campaña en su contra, ya que consideran que representa un gran peligro para el movimiento, pues él trae "el ADN de los traidores". El mismo trato recibirá, advirtieron, **Joaquín *Huacho* Díaz**, otro exblanquiazul, hoy precandidato guinda a la gubernatura de esa entidad. Ni un voto a los *chapulines*, remataron los inconformes. Planchadas, planchadas, no estaban esas postulaciones.

Se estrena y sale al quite vocera de Sheinbaum

Nombrada en el cargo desde el pasado 28 de noviembre, la vocera de Claudia Sheinbaum, **Tatiana Clouthier**, casi casi se estrenó ayer y salió duro al quite como defensora y escudo ante los ataques de la panista Xóchitl Gálvez. Con dureza, reclamó a la aspirante presidencial del frente opositor: "Comienzas el año mintiendo; ninguna gasolinera vende el litro a 30 pesos, aquí las pruebas, ¡no olvides que al pueblo de México ya no lo marean!", y mostró las alzas al combustible de 2006 a 2023, de los $13.60 a los $16.33 de 2007 a 2012, y de $17.57 a los $23.57 de 2012 a 2018, indicó. Y es que la política hidalguense había reclamado que los de la '4T' "prometieron el litro de gasolina a 10, lo recibieron en poco menos de 20 y hoy lo venden ya casi llegando a 30 pesos. Y aún así insisten en que el precio no ha subido, cínicos".

Mañana, el arribo de Lenia Batres a la SCJN

Será este jueves cuando se realice la sesión solemne del pleno de la SCJN para la investidura de **Lenia Batres Guadarrama** como nueva ministra del tribunal constitucional, en sustitución de Arturo Zaldívar, quien renunció en noviembre pasado para sumarse al equipo de Claudia Sheinbaum. Batres Guadarrama, con larga historia en la izquierda mexicana, será la quinta mujer en la actual integración del pleno de la Suprema Corte y la decimoquinta en la historia que se integra como ministra del alto tribunal. Ella fue nombrada directamente por el presidente López Obrador y ha dicho que será fiel a los postulados de éste. Habrá que esperar sus proyectos y votos para calificar su actuación.

Siguen pateando el bote en caso Godoy

Entre carta y carta, diputados y diputadas del Congreso de la Ciudad de México siguen pateando el bote con relación a la ratificación o no de **Ernestina Godoy** como fiscal capitalina. Ayer, la panista Gabriela Salido, presidenta de la Mesa Directiva del Congreso, respondió a una misiva de la propia Godoy (quien pidió acelerar el proceso). Salido dijo estar imposibilitada para convocar a periodo extraordinario, al estar el Congreso en receso, y aclaró que es la Jucopo, que encabeza la morenista Martha Ávila, quien podría convocar a dicha sesión para votar en cualquier sentido. Hoy la fracción de Morena y aliados darán conferencia; a ver con qué cuento salen. Mientras, el tiempo se agota, pues Godoy concluye su encargo el 9 de enero.

La distracción presidencial

De visita en su tierra, el presidente López Obrador hizo más pausas de lo normal durante su conferencia matutina, que por cierto duró tres horas, a la hora de hablar del "¿cómo se llama?, ¿el Supremo qué?". El Tribunal Superior de Justicia del Estado de Tabasco, le *sopló* su equipo. ¿Pues en qué andaría pensando el mandatario, en su primera mañanera de 2024, último año de su gestión, en pleno proceso electoral? Vaya usté a saber.

TRASCENDIÓ

Que **Mónica Soto** encabezará hoy su primera sesión como magistrada presidenta del Tribunal Electoral del Poder Judicial de la Federación con el izamiento de la bandera como arranque del año de comicios y ya se esperan algunos cambios, sobre todo porque desde antes de ser aprobada como titular ya tenía operando a **Eduardo del Río**, quien fue vocero del otrora canciller y candidato presidencial **José Antonio Meade**, a quien perfila como nuevo director de comunicación social. A ver si hay mejoras en la materia.

Que en oficinas judiciales hay expectación por el discurso que ofrecerá el próximo jueves **Lenia Batres Guadarrama** cuando sea recibida como ministra de la Suprema Corte de Justicia de la Nación, porque no saben si tocará el tema de que el Poder Judicial de la Federación debe renovarse o si debe garantizarse la independencia en el sector. La presidenta **Norma Piña** anunció, en tanto, que este año deberán resolver asuntos relevantes, como Chimalapas, Pegasus y violencia vicaria, así como la definición de los pesos y contrapesos que establece la Constitución para el adecuado funcionamiento del Estado.

Que sin sorpresas arrancaron las precampañas en Veracruz, cuarto padrón electoral más grande a escala nacional, con la morenista **Rocío Nahle** llamando a no perder el rumbo para consolidar la 4T de la mano de **Claudia Sheinbaum**, acompañada por **Citlalli Hernández**, y el priista **José Francisco Yunes**, sí, otro **Yunes**, quejándose desde el día uno de "una elección de Estado" encabezada por el gobernador **Cuitláhuac García** y alentando a la juventud con el eslogan "veracruzano de verdad". Bueno.

Que al margen de si es ratificada o no al frente de la Fiscalía de Ciudad de México, **Ernestina Godoy** alista un informe de labores por la conclusión de su mandato el próximo 9 de enero mientras sigue en el aire la moneda legislativa que definirá su futuro. A Morena solo le faltan cuatro votos para sacar su proyecto avante y parece que no a todos los legisladores de oposición les incomoda la idea. A ver.

Sacapuntas

DAN PRIORIDAD A REFORMAS DE AMLO,

ANA LILIA RIVERA

› Como prioridad tratará el Senado de la República las iniciativas del presidente **López Obrador**, sobre todo las referentes a reformas. Y aunque el propio titular del Ejecutivo considera que sus proyectos en materia electoral, del Poder Judicial y de la desaparición de órganos autónomos serán asunto que deba resolver la próxima administración, la presidenta de la Mesa Directiva, **Ana Lilia Rivera**, aseguró que sí se abordarán en la actual Legislatura.

DELFINA GÓMEZ

DELFINA VA POR MÁS

› Encarrerada va la gobernadora del Edomex, **Delfina Gómez**, en su plan para reducir la delincuencia. Luego de que en sus primeros 100 días de gobierno los delitos disminuyeron 7.2%, la mandataria celebró ayer su primera reunión del año con su gabinete de seguridad, y se comprometió a ampliar ese porcentaje en los 125 municipios.

ROMMEL PACHECO

INCONFORMES CON ROMMEL

› Mal inicio de año tiene el clavadista **Rommel Pacheco**, aspirante de Morena a la alcaldía de Mérida. Ahora, fundadores del partido en Yucatán dieron a conocer su inconformidad por su postulación y pidieron: "ningún voto de Morena a los chapulines; no estamos de acuerdo con la imposición". Eso sí, aclaran que "no es nada personal".

CLARA BRUGADA

SE ACABA LA PRECAMPAÑA

› Termina este miércoles el periodo de precampaña para quienes aspiran a la jefatura de Gobierno de la Ciudad de México. Por un lado, la morenista **Clara Brugada** cerrará en la céntrica plaza de Santo Domingo; mientras que el abanderado del PAN, PRI y PRD, **Santiago Taboada**, estará en el tianguis del Salado, Iztapalapa, y en el parque del Mestizaje, en la GAM.

CARLOS BREMER

REPORTAN ESTABLE A BREMER

› Nos hacen saber que el empresario regiomontano **Carlos Bremer** se encuentra estable y va mejorando, tras el desvanecimiento que sufrió ayer en sus oficinas del Grupo Financiero Value, en San Pedro Garza García, Nuevo León. Los reportes médicos son alentadores y se prevé que, si su salud avanza como hasta ahora, sea dado de alta en las próximas horas.

PRENSA **LOCAL**

COLISIÓN EN TOKIO

Iba a dar ayuda a los damnificados del temblor, pero en lugar de eso colisionó con otro avión

PÁGINA 21

Tendrán un incremento del 4.32 %

Confirmado: aumentarán gasolina, refrescos y cigarros

Los combustibles no tendrán subsidio al Impuesto Especial sobre Producción y Servicios (IEPS), el cual es actualizado cada año de acuerdo con la inflación

IA MÁS

REDACCIÓN MÁS / IA

Este 2024, los mexicanos enfrentarán un aumento en los precios de la gasolina y el diésel, ya que ambos combustibles han comenzado el año sin estímulo fiscal, según informes de Animal Político. El gobierno ha decidido no subsidiar el Impuesto Especial sobre Producción y Servicios (IEPS) para estos productos, una medida que se actualiza anualmente en consonancia con la inflación.

El IEPS es un impuesto destinado a desincentivar el consumo de productos considerados perjudiciales para la salud o el medio ambiente, como es el caso de los cigarros, las bebidas azucaradas y las gasolinas. A través del Diario Oficial de la Federación (DOF), la Secretaría de Hacienda ha comunicado los porcentajes y montos que permanecerán sin estímulos.

NUEVOS COSTOS Y CUOTAS PARA LOS COMBUSTIBLES

El precio promedio de la gasolina en México, según datos de PETROIntelligence, se sitúa en 22.154 pesos por litro para la regular, 24.193 pesos para la premium y 24.192 para el diésel, al inicio de este año.

La Secretaría de Hacienda detalla que la cuota del impuesto a la gasolina Magna ha aumentado de 5.92 pesos en 2023 a 6.17 pesos por litro en 2024, representando un incremento de 25 centavos. La gasolina Premium experimenta un aumento similar, pasando de 4.99 pesos a 5.21 pesos por litro, mientras que el diésel sube a 6.78 pesos, en comparación con los 6.50 pesos de 2023. Cabe destacar que estos ajustes en el IEPS a las gasolinas se realizan desde 2016 y están siempre vinculados a la inflación.

OTRAS IMPLICACIONES DEL AUMENTO FISCAL

Además del aumento en los combustibles, otras sustancias también experimentan ajustes fiscales para este 2024. Los cigarros, por ejemplo, verán un incremento en la cuota del IEPS de 0.59 a 0.61 pesos, mientras que las bebidas saborizadas o refrescos pasarán de 1.50 a 1.57 pesos por litro.

DATOS IMPORTANTES

- El precio promedio de la gasolina en México es de 22.154 pesos por litro en la de tipo regular; 24.193 pesos para premium y 24.192 para el diésel
- El impuesto a la gasolina Magna pasó de 5.92 pesos en 2023 a 6.17 pesos por litro para 2024
- Para la gasolina Premium, el IEPS pasó de 4.99 pesos a 5.21 pesos por litro; mientras que para el diésel quedó en 6.78 pesos, en 2023 costó 6.50 pesos

BENEFICIO ALTERNO

El Tren Maya ayudó a encontrar los tesoros arqueológicos más importantes de las últimas décadas

PÁGINA 11

EL INFORMADOR

DIARIO INDEPENDIENTE

Fundadores: Jesús Álvarez del Castillo V. Jorge Álvarez del Castillo Z.

Editor-Director: Carlos Álvarez del Castillo G.

EN INTERNET www.informador.mx

GUADALAJARA, JAL., MIÉRCOLES 3 DE ENERO DE 2024

NÚMERO 38251 AÑO CVII

DEPORTE

RESULTADO

CHARROS 4-2 VENADOS

Serie: 1-1

Charros empareja la serie en Mazatlán

Página 12

Refuerzos de lujo en la Femenil

Página 13

PANORAMA

Ya van 57 muertos por sismo en Japón

Página 8

Lemus señala injerencia del Gobierno de AMLO en elección

PACIENCIA. Las personas esperaron desde temprano para pagar sus impuestos en el Centro. Una de las filas que formaron se extendió sobre Pedro Moreno, entre Corona y Maestranza. Hubo música, toldos y sillas.

El precandidato a la gubernatura afirma que la administración federal "está metiendo la mano" al proceso electoral en Jalisco

El precandidato Pablo Lemus asegura que el Gobierno de Andrés Manuel López Obrador (AMLO) está interfiriendo en la elección por la gubernatura de Jalisco. El argumento del representante de Movimiento Ciudadano se basa en que Merilyn Gómez Pozos, quien es coordinadora de la precampaña de Claudia Sheinbaum en el Estado, interpuso ayer dos denuncias contra él y Xóchitl Gálvez (de la alianza PRI-PAN-PRD por la Presidencia de México) por presuntos actos anticipados de campaña. "El Gobierno federal está metiendo la mano en la elección de Jalisco, pues Merilyn Gómez Pozos es funcionaria de la Secretaría de Gobernación y no ha pedido licencia", señaló Lemus. "Es el miedo que tiene Morena a nuestra precandidatura que va muy bien... y es la desesperación de que la precampaña de Morena y de Claudia Delgadillo nada más no despega".

El Partido de Movimiento Ciudadano también subrayó que Gómez Pozos se ostenta en sus redes sociales como titular de la Unidad de Normatividad de Medios de Comunicación de la Secretaría de Gobernación. Apuntó que en la última nómina disponible de la administración federal, todavía figura como servidora pública.

Por su parte, Gómez Pozos acentuó que las denuncias se derivan de la colocación de seis espectaculares "cuyas ubicaciones y fotografías se proporcionaron a la autoridad federal y local, en los cuales se llama al voto, contraviniendo las normas en materia de propaganda electoral". Y se refiere a los anuncios que han aparecido en la ciudad con la leyenda "en Jalisco votamos inteligente, Xóchitl Gálvez, Pablo Lemus por un México en Paz".

"Se traduce en una escandalosa campaña abierta que invita al voto fuera de campaña electoral y que debe de ser severamente sancionado", abundó Gómez Pozos.

Sobre estos señalamientos, Lemus recordó que ya presentó desde el 22 de noviembre una denuncia para deslindarse de los espectaculares.

Por lo pronto, emecistas y la precandidata a Guadalajara, Verónica Delgadillo, acuden hoy al Instituto Electoral de Jalisco para presentar una denuncia por la intervención de servidores públicos federales en el proceso electoral.

Tapatíos madrugan para pagar impuestos; padecen largas filas

Formados en largas filas desde las primeras horas de la mañana, así empezaron ayer su día cientos de tapatíos que acudieron a las recaudadoras para pagar el predial y el refrendo vehicular.

Pese a que el Ayuntamiento de Guadalajara amplió el horario de atención de las 06:00 a las 18:00 horas, Joseph Olid decidió levantarse temprano para cubrir el predial. Cuando llegó, minutos antes de la apertura de la recaudadora número 2, había 35 personas antes que él.

"Necesitaba el documento como comprobante de domicilio con mi nombre, así que preferí venir pronto", dijo.

Para amenizar los trámites, el Gobierno municipal dispuso de módulos de espera con sillas, toldos, servicio de café, canela y hasta música en vivo, como sucedió en la recaudadora número 1.

Sin embargo, no fue una espera agradable para todos. Hubo contribuyentes que asistieron a la recaudadora 00 del Gobierno de Jalisco para pagar su refrendo y pasaron más de dos horas formados para ser atendidos.

"Llevo dos horas y yo creo que me faltan otros 40 minutos para ingresar", dijo Rubén, quien llegó desde las 09:00 horas y casi a las 12:00 seguía en la fila.

La fila comenzaba en el ingreso, ubicado sobre la calle Ramón Corona y concluía a media cuadra de Pedro Moreno.

El Gobierno estatal estimó que habría una afluencia de dos mil 500 personas, por lo que sugirió pagar en línea, pero los ciudadanos entrevistados indicaron que desconocían cómo hacerlo y que temían posibles fraudes.

REVISTA

Vive la fantasía de Uma & Haggen

Página 10

José Agustín se despide de sus lectores

Página 11

Tras búsqueda, hallan en Reynosa a cinco migrantes

Las autoridades activaron la búsqueda del grupo de migrantes que fue secuestrado el pasado fin de semana en Tamaulipas.

Así lo anunció ayer el Presidente Andrés Manuel López Obrador al confirmar el secuestro de 31 personas que iban a bordo de un autobús de pasajeros.

La Vocería de Seguridad de Tamaulipas informó de la localización de un vehículo con cinco venezolanos, dos de ellos menores de edad. Aún no se aclara si forman parte de los 31 privados de la libertad. Iban en un auto que fue detectado por agentes de la Guardia Nacional. Tras una persecución, dos ocupantes salieron de la unidad y huyeron a pie.

Página 7

Operativo vacacional de Protección Civil baja número de muertes en el Estado

El operativo invernal del pasado periodo vacacional terminó ayer y dejó menos muertes en Jalisco que durante la temporada de fin de año de 2022.

La Unidad Estatal de Protección Civil y Bomberos Jalisco (UEPCBJ) indicó a través de un boletín que se registraron 19 fallecimientos en toda la Entidad a partir de las acciones de prevención que se pusieron en marcha en diciembre anterior.

En comparación, el saldo de 2022 fue de 50 decesos, principalmente a causa de accidentes carreteros. Esto refleja una disminución de más de la mitad.

En el mismo sentido, la dependencia estatal agregó que en las últimas semanas de 2023 hubo 31 percances carreteros de este tipo y 43 incendios que fueron atendidos por corporaciones de los tres niveles de Gobierno.

Uno de los accidentes referidos ocurrió el 29 de diciembre. Dos hombres perdieron la vida en el municipio de Ocotlán, luego de que un auto compacto (en el que viajaban las víctimas) y una camioneta pick-up chocaron de frente. El hecho se reportó a la altura del poblado Paso de la Comunidad, en la región Ciénega. Una mujer resultó lesionada de gravedad.

La UEPCBJ agregó que también se documentaron 14 rescates y 53 atenciones prehospitalarias. Además de recorridos de vigilancia, los 300 elementos que participaron en el operativo estuvieron en sitios turísticos como el Parque Nacional Nevado de Colima, donde supervisaron tras la caída de granizo y nieve registrada el 26 de diciembre.

VIGILANCIA. Unos 300 elementos de Protección Civil del Estado participaron en el operativo para brindar seguridad a las personas que vacacionaron.

Jalisco es líder en registro de nuevos patrones en México

De acuerdo con cifras del Instituto Mexicano del Seguro Social (IMSS), Jalisco es líder nacional en registro de nuevos patrones. La Entidad acumuló 14 mil 272 en la actual administración, con lo que superó a la Ciudad de México y a Nuevo León, que tuvieron 12 mil 070 y 10 mil 189, respectivamente.

A través de un comunicado, el Gobierno estatal indicó que hasta noviembre pasado, en el Estado había 107 mil 862 patrones, dos mil 187 más que en el cierre de 2022.

Resaltó que los resultados son producto de las gestiones de la Coordinación General Estratégica de Crecimiento y Desarrollo Económico para incentivar la inversión, "con lo que se ha logrado la creación de 93 mil 973 nuevos empleos hasta noviembre de 2023".

Agregó que entre los sectores que impulsaron estos resultados están servicios, industria de la construcción, de la transformación y la eléctrica, comercio, transportes y comunicaciones, así como agricultura, ganadería, silvicultura y pesca.

LA CIFRA

14,272

patrones registró Jalisco.

Sugerencias, quejas y comentarios
33 3678 8893
comentarios@informador.com.mx

IDEAS

- DIEGO PETERSEN FARAH: El fracaso de la política de seguridad

- JORGE OCTAVIO NAVARRO Y: Después de las precampañas, llega la guerra sucia

- JONATHAN LOMELÍ: Días de guardar y buscar pleito
- RUBÉN MARTÍN: ¿Qué tan saneado está el río Santiago?
- DANIEL RODRÍGUEZ: Que no seamos irresponsables

SIRVIENDO A LA REGIÓN, SERVIMOS A LA PATRIA

EL DEBATE de Culiacán

MIÉRCOLES 3 DE ENERO DE 2024 • PRECIO $18.00 • AÑO 51 • Nº 18446 • DÓLAR: C. $16.46 • V. 17.47 • debate.com.mx

BALANCE DE CELEBRACIÓN

Festejos de Año Nuevo en Sinaloa dejan seis decesos

Cuatro personas fueron asesinadas y dos perdieron la vida en accidentes viales; ocho heridos por "bala perdida" y decenas lesionados por pirotecnia

FOTO: DEBATE

PÁGS. 44-45

EL 2024 INICIA CON AUMENTO SALARIAL E IMPACTO EN EL PRECIO DE LA GASOLINA

> PÁGS. 4-7

SINALOA ESTÁ TRANQUILO, DICE ROCHA EN VÍSPERAS DEL 'CULIACANAZO 2.0'

> PÁGS. 14 Y 15

TOMATEROS GANA 4-0 Y REGRESA A CASA CON VENTAJA DE 2-0 EN LA SERIE ANTE CAÑEROS

> PÁG. 25

Metro World News Media Group | EDICIÓN NACIONAL | Miércoles/03.01.2024

publimetro

Vox da como un hecho la victoria de Claudia Sheinbaum

El portal estadounidense afirma que la probabilidad de que la exjefa de Gobierno de CDMX sustituya a AMLO es del 90%./ **Pág.04**

Se triplican casos de corrupción ante Fiscalía de la CDMX

Las carpetas de investigación de denuncias por corrupción en la capital aumentaron exponencialmente en solo dos años. / Pág. 02

Cinco muertos tras chocar un avión de Japan Airlines con 379 pasajeros con otro en el aeropuerto de Tokio

El avión quedó completamente calcinado tras una explosión producida por un choque con un aparato de la Guardia Costera. / **Pág.06**

Mundo. Todos los pasajeros, 367 según informa Japan Airlines, y los 12 tripulantes fueron evacuados del avión sin que hubiera heridos. /AP

Hospitalizan de urgencia en Monterrey a Carlos Bremer

El presidente del Consejo de Administración de Value Grupo Financiero se desvaneció, pero poco después lo reportaron estable. / **Pág.04**

Rafael Nadal regresa a lo grande con triunfo sobre Dominic Thiem

El español arrancó su participación en el Open 250 de Brisbane en donde venció en dos sets a Dominic Thiem por 7-5 y 6-1, en 1 hora y 29 minutos de juego. / **Pág.11**

www.elsoldepuebla.com.mx

El Sol de Puebla

H. PUEBLA DE ZARAGOZA | MIÉRCOLES 3 DE ENERO DE 2024 | AÑO LXXIX | NO. 27,198 | ORGANIZACIÓN EDITORIAL MEXICANA

PAQUITA RAMOS DE VÁZQUEZ / PRESIDENTA Y DIRECTORA GENERAL

$12.00

SE EXPANDE SIN CONTROL

Derrame de crudo en límites con Veracruz

Una fuga de hidrocarburos se registra en un paraje del camino que comunica la cabecera municipal, Metlaltoyuca, con la comunidad indígena La Guadalupe, en el municipio serrano de Francisco Z. Mena. Pág. 20

HERIBERTO HERNÁNDEZ

ALTRUISMO GENUINO

Los héroes sí existen y ayudan sin presunción

Fundación Madai, Santa con causa e Insensibles MC son grupos sociales que se organizan para llevar regalos y sonrisas a niños y adultos en hospitales públicos y comunidades marginadas de la ciudad. Págs. 10-11

JOSÉ LUIS BRAVO

SINIESTRO AÉREO EN TOKIO

A salvo 379 pasajeros después de colisionar

Un avión de la Guardia Costera que ayudaría a las víctimas del terremoto chocó con una aeronave comercial en Haneda, causando la muerte de cinco guardacostas. Los pasajeros del Japan Airlines sobrevivieron. MUNDO

AFP

7 503006 093357

JULIO CÉSAR MTZ

Frente Blankiazul despide a Sefirot

"Sefi... mi buen amigo, este partido volveremos a estar contigo. Te alentaremos de corazón. Esta hinchada te quiere ver campeón", le cantaron los compañeros de la barra a su líder, cuando acudieron a darle el último adiós con caravana incluida desde el panteón de La Piedad al Estadio Cuauhtémoc y de regreso al cementerio tras fallecer el domingo. DEPORTES

Adentro

ADRIÁN VÁZQUEZ

CON EX NOVIA

Rapero Alemán se disculpa

"Es momento de estar solo y trabajar en mí, pero también de dejar las cosas claras y limpiar mi nombre".

CAEN 4.7%

'Superpeso' pega a las remesas

Los connacionales enviaron en noviembre 254.3 millones de dólares menos que el mes anterior. NACIONAL

EN 2023 FALLECIERON 128 PERSONAS EN INCIDENTES DE TRÁNSITO

Piden reforzar cultura vial para evitar muertes

JARED CARCAÑO

La mayoría de las víctimas fueron peatones; siguieron motociclistas y al final ciclistas

Los municipios más mortales para peatones, ciclistas y motociclistas por culpa de siniestros viales durante el año 2023 fueron Puebla, Amozoc, Izúcar y Atlixco, que concentraron 50 por ciento de los fallecimientos por dicha causa, revela un informe del colectivo "Ni Una Muerte Vial Más", que contabilizó 128 víctimas por incidentes de tránsito en la entidad, la mayoría peatones.

Ante los ojos de la activista ciclista Araceli Alducin, así como de Antonio Leal y Gustavo Romero, ambos integrantes del Consejo de Participación Ciudadana de Movilidad del Municipio de Puebla, la situación refleja el riesgo que enfrentan peatones y usuarios de transportes no motorizados . Aseguran que se requiere un compromiso conjunto entre autoridades y sociedad civil para combatir la problemática.

De acuerdo con la Ley General de Movilidad y Seguridad Vial, un siniestro vial es "cualquier suceso, hecho, accidente o evento en la vía pública derivado del tránsito vehicular, en el que interviene por lo menos un vehículo, a través del cual se causa la muerte, lesiones, incluidas aquellas por las que se adquiere alguna discapacidad o daños materiales, que puede prevenirse, así como sus efectos adversos atenuarse".

Los 128 siniestros viales del año pasado ocurrieron en 35 de los 217 municipios. Del total de fallecidos, 65 eran peatones, 44 motociclistas y 19 ciclistas, además, el 80 por ciento de las víctimas fueron hombres, mientras que el resto mujeres. Págs. 8-9

*Ver Amplia Información en la Sección Policiaca.

Saldo Rojo en Año Nuevo: 7 Muertos y Varios Lesionados en Accidentes, Heridos en Riñas y Migrante Asaltado

Miércoles
03 de Enero de 2024

www.elorbe.com.mx

EL ORBE
El de Mayor Circulación en Chiapas Auditado por metrla
EL ORBE VALE 7 PESOS

EL ORBE

NUEVA GENERACION PERIODISTICA CHIAPANECA
FUNDADOR: DON JUAN ZAMORA VELÁZQUEZ †
Certificado de Licitud de Título N° 13729 y Certificado de Licitud de Contenido N°11302

Número 139548 Año XLV | Director General: C.P. ENRIQUE ZAMORA CRUZ | Tapachula de Córdova y Ordóñez, Chiapas

Caravana de Migrantes Detiene su Marcha; INM Promete Otorgarles Visas Humanitarias

Cientos de indocumentados iniciaron los traslados de Mapastepec a Huixtla, a bordo de autobuses que les proporcionó el mismo INM.

*EL INSTITUTO NACIONAL DE MIGRACIÓN LES SOLICITÓ EN LAS ÚLTIMAS HORAS QUE REGRESEN A LA ADUANA DE "CERRO GORDO" EN HUIXTLA, DONDE ATENDERÁN SUS TRÁMITES "A LA BREVEDAD POSIBLE".

Ver Pág. 2

Arranca REC el 2024 con Entrega de Apoyos Para Impulsar Independencia Económica de las Mujeres

Ver Pág. 8

El Gobernador otorgó apoyos de Semillas de Autonomía y Sostenibilidad Económica de Mujeres en Situación de Vulnerabilidad a más de 300 chiapanecas.

Detienen a Banda de Ladrones Robando en Iglesia de Mazatán

Ver Pág. 26

*Feligreses los Sorprendieron en Flagrancia.

Aeropuerto de Tapachula Superó Récord de Pasajeros en 2023

*Registraron más de Medio Millón de Usuarios.

Ver Pág. 27

*Destaca Luis Armando Melgar.

Ver Pág. 7

Logramos Reformar Leyes que Cuidan la Economía de México y de Chiapas

Eduardo Ramírez se Reúne con Líderes de Partidos Políticos en Chiapas

Ver Pág. 7

Acuerdan sumar esfuerzos para impulsar las acciones encabezadas por la administración de Rutilio Escandón.

No Hubo las Ventas Esperadas de Pirotecnia Durante Festejos Decembrinos

Ver Pág. 26 *Señalan Comerciantes en la Frontera Sur.

Protestan en Cacahoatán por Intento de Reelección del Alcalde Rafael Inchong

Ver Pág. 26 *Mantiene a su Municipio sin Servicios Públicos e Inseguridad.

Papelerías de la Región Prevén Buen Inicio de Año Ante Regreso a Clases

*Cerraron el 2023 con Ganancias. Ver Pág. 27

Terremoto en Japón Deja 62 Muertos, 32 mil Afectados y Alerta de Tsunami

Ver Pág. 29 *Descartan Víctimas Mexicanas.

Cumplen su Primer Aniversario 6 Clínicas de Parto Humanizado

*En Tapachula, SCLC, Palenque, Villaflores, Comitán y Tonalá.

Ver Pág. 7

En Completo Abandono la Plaza Gastronómica de Puerto Madero

Ver Pág. 3

Autoridades Mantienen en el Olvido a Esta Comunidad Turística.

*Empresarios del Sur Sureste de México.

Esperan que Llegada del Tren Maya Impulse Turismo

Ver Pág. 28

*Puro Malandro Viene a Generar Inseguridad a la Región.

Más de 2 Mil Migrantes Fueron Rechazados en 2023 por Contar con Antecedentes Penales

Ver Pág. 2

Reaparece Subcomandante "Marcos" en Chiapas

*En el 30 Aniversario del EZLN.

Ver Pág. 29

MIRIAM MARTÍNEZ

IMSS NO RESPONDE

Vanessa Dib sigue sin indemnización

Sólo recibe compensación mensual de casi 3 mil pesos; no han mantenido comunicación con ella tras acuerdo con la CNDH. Pág. 5

GALLOS FEMENIL

REGRESAN AL OLÍMPICO

El equipo queretano recibirá al conjunto femenino de Juárez este viernes, en su primer partido del torneo Clausura 2024. Deportes

MIGUEL CRUZ

www.diariodequeretaro.com.mx

Diario de Querétaro®

QUERÉTARO, QRO. | MIÉRCOLES 3 DE ENERO DE 2024 | AÑO LXI | NO. 22,584 | ORGANIZACIÓN EDITORIAL MEXICANA

PAQUITA RAMOS DE VÁZQUEZ / PRESIDENTA Y DIRECTORA GENERAL

$12.00

AGRESIÓN "INTEMPESTIVA", DICE FERRUSCA

Exigen protocolos para violencia en el Centro

KAREN MUNGUÍA/VERÓNICA RUIZ/MIGUEL GALLARDO

Hay coordinación con autoridades afirman comerciantes; ataque de franelero fue directas

Aunque existe una buena coordinación y comunicación con los cuerpos de seguridad pública, los comerciantes del Centro Histórico de Querétaro consideran necesario el diseño de un protocolo especial para atender hechos violentos en esa zona que cada vez se ha vuelto más riesgosa.

El lunes por la noche, un individuo -que ha sido identificado como un franelero que trabajaba en la zona- agredió en el jardín Zenea con un arma blanca a una mujer, a quien le ocasionó la muerte, y a varias personas más, incluyendo a una oficial de la Secretaría de Seguridad Pública Municipal (SSPMQ), a quienes provocó diversas heridas.

El ataque, de acuerdo con las explicaciones ofrecidas por el secretario general de Gobierno del estado, Carlos Alberto Alcaraz Gutiérrez, y el de la SSPMQ, Juan Luis Ferrusca Ortiz, fue directa contra la mujer y sin motivo aparente.

"La persona agresora fue identificada en el Centro por las personas que estaban en el lugar como un 'viene, viene'. Hubo una intervención importante por parte de una compañera de la Guardia Municipal, quien trató de evitar la agresión, pero fue herida", indicó.

En tanto, Ferrusca expuso que se trató de una acción "intempestiva e inusitada". Pág. 6

OMAR FLORES

SALUD FEDERAL

Recuperan $30 mil tras vender desechos

Unas 40 toneladas de leña, vidrio y fierro salieron de los trabajos de desmantelamiento de sede en su transformación a museo. Nacional

DEMANDA DE EMPLEOS

Creció 8% clúster de información

Empresas ven frenadas sus ventas por no utilizar la tecnología, afirma el presidente del sector Jorge Buitón. Pág. 3

DULCE REYES/COLABORADORA

PIDEN LOCATARIOS

El Escobedo necesita un estacionamiento

El plan original era crear espacio para 330 vehículos, recordó el representante de los comerciantes; ventas ha bajado, alertan. Pág. 8

GERARDO TAVAREZ

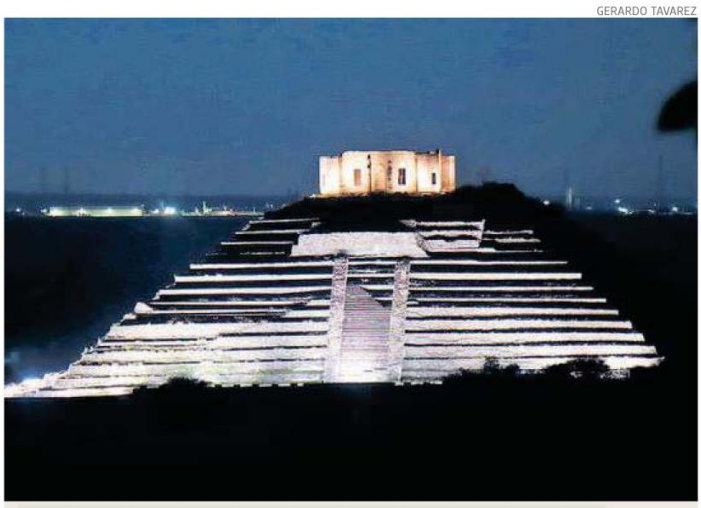

Iluminarán la pirámide

Cambiará el blanco y ámbar por colores que representen las fiestas de la Virgen de El Pueblito, la Independencia, el Día de Muertos y otras festividades importantes de la localidad, el estado y el mundo. Pág. 7

CORTESÍA JAJA TEATRO

MAGIA E ILUSIÓN

Los Reyes magos llegarán al teatro

El 4 de enero a las 18:00 horas, los queretanos tendrán la oportunidad de conocer a Melchor, Gaspar y Baltazar en Jaja Teatro y preguntarle sus dudas y curiosidades. Gossip

ESCRIBEN

Abel Magaña Pág. 13
Paul Ospital Pág. 13

www.elsoldesanluis.com.mx

El Sol de San Luis

SAN LUIS POTOSÍ | MIÉRCOLES 3 DE ENERO DE 2024 | AÑO LXXII | NO. 25,413 | ORGANIZACIÓN EDITORIAL MEXICANA

PAQUITA RAMOS DE VÁZQUEZ / PRESIDENTA Y DIRECTORA GENERAL

$10.00

CON CHIPS AL CELULAR

Internet gratuito a 200 mil alumnos

Plantea Ricardo Gallardo que las tarjetas estarán enlazadas a una plataforma de gobierno para que cada mes se esté cargando el saldo, lo que brindará mayores herramientas a las y los jóvenes. Pág. 14

RICARDO SOLACHE

EN EL PAÍS: CONADIC

Se elevó 500% el consumo de cristal

En el caso de San Luis Potosí, el uso de droga sintética se ha vuelto preocupante porque la mayoría de las atenciones del año pasado en el Instituto Temazcalli, fue por esa adicción. Pág. 14

ESTO

PRONOSTICAN ALZA

Llaman a vigilar los aumentos de los precios

Los primeros se dieron en refresco y cigarros, pero con los incrementos a los salarios mínimos, a los impuestos y a los combustibles, subirán los productos, dice la Canacope. Pág. 13

CONFIRMA EN DÍA DE TALACHA

Enrique Galindo sí va por la reelección

Dijo que participará en la contienda interna de los partidos que conforman el Frente Amplio por México, y que respetará la decisión final y apoyará en su caso a quien decidan elegir para la contienda. Pág. 6

NAHÚM DELGADO

AHORA EN ZARAGOZA

Continúa el maltrato animal con los canes

Desconocidos le colocaron pirotecnia a un perro, al que le explotó en el hocico y además le mutilaron una de las patas; la población exige castigo para los responsables. Pág. 13

ESCRIBEN

PRISMA

- En Ceepac, hay que apretarse cinturón
- Vida de ricos de dirigentes de partidos

Pág. 2

Lizy Navarro Pág. 9

Aranzazu Puente Pág. 9

NO ALCANZAN 100MDP: CEEPAC; SI QUIERE MÁS QUE JUSTIFIQUE: DIPUTADO

Insuficiente, el dinero para el gasto electoral

RAYMUNDO ROCHA

El PRI, PAN y PRD se retiran del pacto de civilidad, advierten que no hay condiciones

Con un presupuesto insuficiente que "pone en riesgo generar incertidumbre social y política entre la ciudadanía", arrancó formalmente el proceso electoral local 2024 en San Luis Potosí, con la instalación del Consejo General, en una sesión especial del Consejo Estatal Electoral y de Participación Ciudadana (CEEPAC).

Los representantes del PRI-PAN y PRD denunciaron que no hay condiciones para mantener el Pacto de Civilidad, firmado recientemente en Palacio de Gobierno, por lo que se separan del mismo, porque se recortó el presupuesto al CEEPAC y no existe garantía de un proceso democrático, que cumpla las condiciones mínimas de certidumbre, ya que ni siquiera alcanzará para boletas con candados mínimos de seguridad. Oscar Vera de Conciencia Popular anunció que irá a los tribunales para exigir que les entregue las prerrogativas completas a los partidos políticos y acusó a la presidenta del organismo de "quedarse callada. Págs. 2, 3 y 4

El Consejo General del CEEPAC aprobó la convocatoria a los partidos políticos para la postulación de las candidaturas para la elección de las diputaciones de principios de mayoría relativa y proporcional para la LXIV Legislatura

RICARDO SOLACHE

Interminables filas en Soledad para pago del predial

En Soledad de Graciano Sánchez, la alcaldesa reconoció a la población por la masiva respuesta al "Contribuyente Cumplido 2024"; en la capital aplican descuentos, en enero es del 15 por ciento, febrero del 10 por ciento y marzo el 5 por ciento. Pág. 10

El Diario
de Chihuahua
EL CLIMA PARA HOY: Máxima 18°C • Mínima 4°C
$15.00
MIÉRCOLES 3 / ENERO 2024, CHIHUAHUA, CHIH.

PROVOCÓ CHOQUE AL DAR VUELTA EN 'U' PROHIBIDA CON UNA GRÚA

Dejó ir GN a chofer que mató a pareja

• El responsable fue liberado minutos después del accidente, denuncian familiares

Un accidente 'FANTASMA'

LAS VÍCTIMAS: Claudia Iveth V.M., José Antonio C.M.

FECHA DEL PERCANCE: 20 de diciembre a la una de la madrugada

¿DÓNDE OCURRIÓ? Kilómetro 12 del Libramiento Oriente

LLEGADA DE LOS CUERPOS A SEMEFO A las 19:59 horas

CAUSAS DE MUERTE Traumatismo torácico Fractura de cervicales

DENUNCIA DE FAMILIARES Domingo 31 de diciembre (11 días después del accidente)

ASÍ QUEDÓ el vehículo en el que viajaban las víctimas

"Pido justicia por mi hermano y su esposa; la grúa era guiada por dos empleados en estado de ebriedad"

Daniel C.
Hermano de la víctima

Alejandra Sánchez / El Diario

Claudia Iveth V. M., y José Antonio C. M., fallecieron el pasado 20 de diciembre en un accidente provocado por un vehículo con la razón social de la empresa "Grúas Medina", cuyo conductor fue aprehendido por elementos de la Guardia Nacional, y minutos después liberado sin ser puesto a disposición del Ministerio Público.

A pesar de que existe una carpeta de investigación abierta por parte de la Fiscalía General del Estado (FGE), no hay ningún responsable tras las rejas. Las dos víctimas mortales que viajaban en el auto tenían 38 años al momento de su muerte.

De acuerdo con datos proporcionados por la Fiscalía General del Estado (FGE), el accidente ocurrió el pasado 20 de diciembre aproximadamente a la una de la madrugada en el kilómetro 12 del Libramiento Oriente, turnando la investigación a la Fiscalía de Distrito Zona Centro, que solicitó la investigación en tránsito terrestre a Servicios Periciales.

A través de las primeras indagatorias pudieron constatar que fue un choque alcance por parte del vehículo Volkswagen que tripulaban las víctimas, mismo que se impactó contra una grúa que dio una vuelta en "U" que estaba prohibida.

Provocó /4A

Pide Fiscalía a la FGR y Hacienda

Urge FGE a rastrear dinero de cárteles

• Circula en la frontera demasiado dinero de actividades ilícitas: fiscal

De la Redacción / El Diario

Ciudad Juárez— "La Empresa" es una de las organizaciones delictivas con más recursos económicos que opera en el estado, al controlar actividades criminales como el secuestro y el tráfico de personas y de drogas, por lo que es urgente que sea combatida la estructura financiera de ése y otros cárteles, dijo ayer el fiscal Carlos Manuel Salas.

"El cártel 'La Empresa' supuestamente constituye empresas inmobiliarias, restaurantes y hoteles, creo que es un tema importante combatirlos financieramente. Son muchas ramas las del crimen organizado y no debemos bajar la guardia nunca, porque Juárez merece respeto", expuso el abogado.

Estimó que derivado de los delitos cometidos por esta organización, y otras, permite ganancias estimadas entre los 150 a 200 millones de dólares al mes.

Involucran /3A

GENTE

RAROS HOBBIES DE LAS ESTRELLAS

Cantantes y actores optan por actividades muy peculiares

ENTORNO

Crecen temores de una guerra más amplia

Muere alto mando de Hamas en aparente ataque israelí en Líbano

RECONOCEN A AGENTES

Encabezan alcalde y familiares guardia de honor en el marco del Día Internacional del Policía

Ciudad 1B

Pagó Marco Bonilla de Predial 8 mil pesos /1B

EL PASO

Impacta a Texas la Inteligencia Artificial
Una tercera parte de las dependencias estatales aplican esta tecnología

Reabrirá CBP cruces internacionales en Arizona, Texas y California /11A

Opinión
GPS
de El Diario

OFRECÍA LUIS SU BMW EN FACEBOOK

"Sigue clasificado el delito como desaparición, no propiamente como secuestro"

12A

Buscarán recursos de Conahcyt por vía legal

• Reconoce rector que la UACh no tiene capacidad económica para cubrir becas faltantes

Orlando Chávez / El Diario

El rector de la Universidad Autónoma de Chihuahua (UACh), Luis Alfonso Rivera Campos, sostuvo que están por definir las acciones legales que promoverán contra el Consejo Nacional de Humanidades, Ciencias y Tecnologías (Conahcyt) por incumplir con la asignación de recursos que son necesarios para mantener las becas para los estudiantes de posgrado.

Toda vez que la Universidad no tiene la capacidad económica para cubrir este faltante que es entregado de manera directa al becado. El rector indicó que el personal responsable del Consejo Nacional de Humanidades, Ciencias y Tecnologías está cayendo en desacato, al no cumplir una orden judicial derivada de un amparo, lo que incluso les puede generar repercusiones legales como la inhabilitación.

"En estos días se tomará una decisión, coordinados con el área jurídica, académica, investigación y posgrado para su proceder, ya que esto es algo muy delicado, porque Conahcyt no cumple con la instrucción del Poder Judicial Federal", comentó Rivera Campos.

3 a UACh /2A

Llega hoy Sheinbaum; estará en Chihuahua y Cuauhtémoc /5A

El BMW de Luis estaba en venta desde hace 7 semanas /4A

ÍNDICE: 4 SECCIONES • 34 PÁGINAS
• Sección A Información General • Sección B Ciudad-Entorno-Economía
• Sección C Deportes - Clasificado • Sección D Gente-Sociales

DÓLAR	Casas de cambio	Interbancario
COMPRA	$16.46	$17.02
VENTA	$17.47	$17.03

QUEJAS Y SUGERENCIAS
Tel. (614) 429-0700
REPORTEROS:
(614) 429-07-95
el diario en línea
(614) 458-7934
@diariochihuahua
Conmutador: 429-07-00
Año XXXVIII • No. 13637 • Registro: 90170307
Reserva: 04-2012-020318261300-101

WWW.ELIMPARCIAL.COM/MEXICALI

LA CRÓNICA

$10 PESOS

DIARIO INDEPENDIENTE DE BAJA CALIFORNIA

Miércoles 3 DE ENERO DE 2024

MEXICALI, B. C., MÉXICO | $10.00 DIARIO / 1.25 DÓLAR EU | NO. 11,994 | AÑO XXXIII | 32 PÁGINAS

3 | MEXICALI

RINDEN HOMENAJE A POLICÍAS

ESPECTÁCULOS

SELENA GÓMEZ DEJARÁ LA MÚSICA

1

IMPACTA A FAMILIAS EL AUMENTO A GASOLINA

En Baja California el 50% de los hogares tiene al menos dos vehículos, señala el economista Roberto Valero Berrospe. Los refrescos azucarados también registran incremento por aumento al IEPS.

2 | MEXICALI

4 | MEXICALI

QUEMAN 1 TONELADA DE PIROTECNIA EN AÑO NUEVO

DEPORTES

TIENEN LA CHAMPIONS Y CONCACHAMPIONS CAMBIO DE LOOK ESTE 2024

1

9 771665 541016

(668) 557 4801 LECTOR@LACRONICA.COM | WHATSAPP (686) 113 8456 | TWITTER LACRONICACOM | FACEBOOK LACRONICACOM | INSTAGRAM LACRONICA | YOUTUBE VIDEOSLACRONICA | TIK TOK LACRONICACOM | Papel Reciclado

EL IMPARCIAL .COM
DIARIO INDEPENDIENTE DE SONORA
FUNDADORES: JOSÉ S. HEALY Y JOSÉ A. HEALY
Miércoles 3 DE ENERO DE 2024
HERMOSILLO SONORA, MÉXICO | $12.00 LUNES A SÁBADO / $15.00 DOMINICAL / $1.5 DÓLAR | NO. 31,507 | AÑO 86

Crecen remesas en los primeros once meses

CIUDAD DE MÉXICO.- La economía mexicana recibió 57 mil 796 millones de dólares de sus ciudadanos residentes en el extranjero entre enero y noviembre de 2023, un aumento interanual del 8,7% con respecto al mismo periodo del año anterior, informó ayer el Banco de México (Banxico).

Con ello, México superó en más de 4 mil 600 millones de dólares los 53 mil 157 millones de dólares recibidos en los primeros once meses de 2022.

La remesa promedio individual entre enero y noviembre pasados fue de 394 dólares, superior en un 1% a los 390 dólares del mismo periodo de 2022.

El número de operaciones en este mismo lapso creció un 7.7%, al pasar a 146.7 millones desde una cifra previa de 136.2 millones, el 99% de ellas transferencias electrónicas.

Tan sólo en noviembre, México captó 4 mil 908 millones de dólares en remesas, un avance interanual del 1.9%, aunque un retroceso mensual del 4.7%.

El aumento de las remesas en 2023 sigue con la tendencia al alza marcada desde marzo de 2020, al inicio de la pandemia de la Covid-19, con más de 40 meses con incrementos interanuales consecutivos, con lo que suponen la principal fuente de ingresos externos para el País.

Por otro lado, Banxico informó que desde México se enviaron al exterior remesas por valor de mil 135 millones de dólares durante los primeros once meses de 2023, un aumento anual de 11.1%.

En 2022, México recibió un récord de 5 mil 497 millones de dólares, un aumento del 13.4% respecto a 2021 y el noveno incremento anual consecutivo.

‖ AGENCIA EFE ‖

COMPORTAMIENTO DE LAS REMESAS

Las remesas recibidas en México durante noviembre del año pasado sufrieron una reducción en relación al mes anterior.

CIFRAS EN MILLONES DE DÓLARES

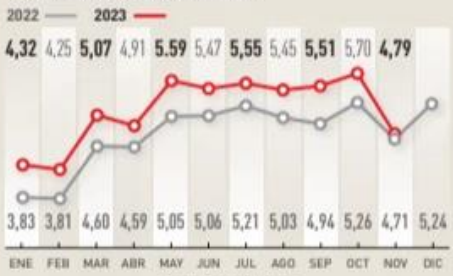

Fuente: Banco de México

TEODORO BORBÓN

Una fila de más de un kilómetro se observó ayer en la caseta de cobro de Hermosillo, donde paisanos llegaron desde el Sur para dirigirse a sus lugares de origen.

En la caseta de cobro de Hermosillo las filas eran de alrededor de 2 kilómetros

Saturan paisanos carreteras de Sonora

POR LEONOR HERNÁNDEZ
lhernandez@elimparcial.com

Para regresar a sus lugares de origen, después de pasar las fiestas navideñas con sus familias en México, miles de paisanos saturaron ayer las carreteras de Sonora, por lo que circularon con lentitud.

"Debido a la gran afluencia de viajeros, en la Carretera México 15, en el tramo Ciudad Obregón-Guaymas, en el poblado de Vícam, se presentan largas filas de espera, principalmente de Sur a Norte.

"Se recomienda a los automovilistas extremar precauciones, ya que las filas de vehículos duran varios minutos para poder avanzar en esa comunidad", alertó por la tarde la Coordinación Estatal de Protección Civil.

Después de circular por la rúa federal, los paisanos llegaron a Hermosillo y al tratar de pasar la caseta de cobro tuvieron que hacer filas de hasta dos kilómetros y casi una hora de duración.

"Sí está larga la fila, casi una hora o unos 40 minutos, yo creo", manifestó uno de los conductores, "lo bueno que sí está rápido, no duras mucho tiempo detenido".

"Hice como 35 minutos de espera desde que llegué a la fila; son como dos kilómetros más o menos los que hemos hecho, pero afortunadamente ya vamos a poder cruzar", comentó Pedro Franco, quien partió de Hermosillo hacia Sacramento, California, donde actualmente reside.

"Me la pase muy a gusto, muy bien con la familia, disfrutando del clima que aquí no está tan helado", agregó el hombre, antes de pasar a pagar la tarifa correspondiente y poder cruzar la caseta.

SONORA

EL PRONÓSTICO

El Instituto Nacional de Migración esperaba superar la cifra del 2022.

1,331,368
CONNACIONALES SE RECIBIERON EN 2022 A TRAVÉS DEL PROGRAMA HÉROES PAISANOS.

1,996,861
ATENCIONES A PAISANOS SE BRINDARON DURANTE LOS OPERATIVOS DE SEMANA SANTA Y DE VERANO 2023.

40
INSTANCIAS DE LOS TRES NIVELES DE GOBIERNO, ASÍ COMO 479 OBSERVADORES DE LA SOCIEDAD CIVIL, PARTICIPARON EN EL OPERATIVO ESPECIAL INVIERNO 2023.

Fuente: INM

LA OPINIÓN DE HOY

SERGIO SARMIENTO

"Los precios internacionales de la gasolina han fluctuado, pero el Presidente ha utilizado el impuesto especial sobre producción y servicios, el IEPS, para subsidiar o gravar la gasolina, y mantener el precio final sin grandes fluctuaciones. La factura, sin embargo, ha sido enorme para Pemex y para el País".

9 | EDITORIAL

Bajará más la temperatura en Hermosillo

POR GAMALIEL GONZÁLEZ
ggonzalez@elimparcial.com

Hasta los 5°C podría bajar la temperatura en el casco urbano de Hermosillo a partir del viernes, de acuerdo con pronósticos locales, que además señalan que en las orillas de la ciudad el termómetro marcaría bajo cero.

El meteorólogo Jesús Antonio Juvera Aguirre, de Globalmet, informó a través de las redes sociales que estas temperaturas que se sentirán son anormales a la temporada de frío.

"A partir del viernes entraremos a un periodo anormalmente frío y posiblemente sean las temperaturas más bajas que vamos a registrar en el invierno. Las mínimas podrían caer hasta los 5 grados centígrados en la mancha urbana y bajo cero en las afueras durante la próxima semana", escribió.

La Coordinación Estatal de Protección Civil indicó que se espera el ingreso de un nuevo frente frío para el día jueves en Sonora, ocasionando rachas de viento de 50 kilómetros por hora y un descenso marcado en las temperaturas.

GENERAL 3

(662) 259 4700 LECTOR@ELIMPARCIAL.COM
662 186 1024 ELIMPARCIALCOM
TWITTER ELIMPARCIALCOM
INSTAGRAM ELIMPARCIAL
YOUTUBE ELIMPARCIALTV
TIK TOK @ELIMPARCIALCOM
Papel Reciclado
9 771665 541009

Blanco. Supervisó la obra junto con los comerciantes de Zacatepec.

CUMPLE GOBERNADOR SUEÑO DE LOCATARIOS

El Mercado "Lázaro Cárdenas" de Zacatepec se está transformando y pronto abrirá sus puertas gracias a las gestiones del gobernador, Cuauhtémoc Blanco Bravo, ante la federación.

Redacción / DDM (02)

www.diariodemorelos.com

DIARIO DE Morelos

AL SERVICIO DE LA COMUNIDAD

MIÉRCOLES
CUERNAVACA, MORELOS
03 DE ENERO DE 2024
AÑO XLV | NO. 16066
PRECIO: $ 10.00

MIÉRCOLES	JUEVES	VIERNES
Mínima 13º Máxima 25º	Mínima 12º Máxima 25º	Mínima 12º Máxima 25º

PRESIDENTE: MIGUEL ÁNGEL BRACAMONTES BAZ

SON SORPRENDIDOS EN VIDEO

VENDEN POLICÍAS ARMA A UN CIVIL

El acto evidenció la descomposición al interior de la corporación municipal y la incapacidad del gobierno a cargo de José Luis Urióstegui con la seguridad de la capital

Salvador Rosas / DDM (Comunidad 03)

Alcalde. Reconoció que los elementos son de la Seprac y están bajo investigación.

.com Vea el video en nuestra página web.

TERMINAN PRECAMPAÑAS

El tres de enero acaba el periodo de precampaña e inicia la intercampaña, informó Mireya Gally Jordá, consejera presidenta del Instituto Morelense de Procesos Electorales y Participación Ciudadana (Impepac).

Por Marcela García / DDM (COMUNIDAD 02)

INVITA DIF ESTATAL A LA ROSCA DE REYES

La presidenta del Sistema DIF Morelos, (SEDIF) Natália Rezende Moreira, extendió una invitación a todas las familias del estado para despedir la temporada navideña y darle la bienvenida a un nuevo año.

"Hago un llamado a todas y todos los morelenses, a reunirnos este próximo viernes 05 de enero en Plaza de Armas para realizar, como cada año, un acto tradicional que marca el fin de una de las fechas más bonitas y el inicio del nuevo año, la partida de una deliciosa Rosca de Reyes hecha con mucho cariño por la Asociación de Productores de Pan Artesanal de Morelos (APROPAN) y leche, cortesía de Grupo Cimarrón", expresó.

El evento encabezado por el titular del ejecutivo estatal, Cuauhtémoc Blanco Bravo y su esposa Natália Rezende Moreira, presidenta del SEDIF, dará inicio a las 18:00 horas y contará con la presentación del espectáculo "La carta de Reyes", a cargo de Entropía Teatro, con la finalidad de que las familias morelenses puedan seguir disfrutando de lo que la Secretaría de Turismo y Cultura (STyC) preparó para la ciudadanía.

ADEMÁS

REANUDAN DOCENTES ACTIVIDADES

Del tres al cinco de enero directores y docentes reinician actividades para el Taller Intensivo de Formación Continua. Los alumnos regresan hasta el ocho.

(COMUNIDAD 02)

DA PROFECO CONSEJOS A REYES MAGOS

La dependencia federal emitió una serie de recomendaciones a los Reyes Magos para hacer válidas las garantías y aprovechar verdaderas ofertas.

(COMUNIDAD 06)

HOY INICIA PAGO DEL BIENESTAR

A partir de este miércoles tres de enero comenzará el pago de la Pensión del Bienestar para Adultos Mayores.

La titular de la Secretaría del Bienestar Ariadna Montiel Reyes invitó a los adultos mayores de 65 años a estar pendientes del pago de su pensión, el cual comenzará a dispersarse a partir del miércoles tres y hasta el 26 de enero.

Explicó que debido a que es año electoral y en junio habrá votaciones la Ley en materia electoral establece que deben suspenderse los pagos de las pensiones y programas tres meses antes de la jornada electoral.

Montiel Reyes dio a conocer que durante este mes se hará el depósito a las tarjetas del Banco del Bienestar lo correspondiente al primer bimestre de 2024. Además, recordó que con el aumento del 25 por ciento este año los adultos mayores de 65 años recibirán seis mil pesos bimestrales. (02)

CALENDARIO
ENERO-FEBRERO 2024

ÚLTIMO	DÍA	ENERO	ÚLTIMO	DÍA	ENERO
A	MIÉRCOLES	3	N	MARTES	16
B	JUEVES	4	Ñ	MIÉRCOLES	17
C	VIERNES	5	N,Ñ,O	JUEVES	18
C	LUNES	8	P,Q	VIERNES	19
D,E,F	MARTES	9	R	LUNES	22
G	MIÉRCOLES	10	R	MARTES	23
G	JUEVES	11	S	MIÉRCOLES	24
H,I,J,K	VIERNES	12	T,U	JUEVES	25
L	LUNES	15	V,W,X,Y,Z	VIERNES	26

EN LA OPINIÓN

ATRIL..... (02)
José Manuel Pérez Durán

CARTA ABIERTA.... (04)
Pablo Rubén Villalobos

TERCERO INTERESADO. (05)
Carlos Tercero

AMPLÍA *JIUTE* PLAZO PARA DESCUENTOS EN EL PREDIAL

La campaña de descuentos en el pago del Impuesto Predial 2024 continuará vigente los meses de enero y febrero.

(HUNICIPIOS 08)

PORTADAS MÉXICO

"LOS HECHOS EN LA PALMA DE TU MANO"

PORTADAS MÉXICO NO ES UN SERVICIO DE INFORMACIÓN, SINO DE RECOPILACIÓN DE LAS PRIMERAS PLANAS Y CONTENIDOS DE OPINIÓN DE LOS PERIÓDICOS DEL PAÍS.

MAZ COMUNICACIÓN
ESTRATEGIA Y PUBLICIDAD

ES UN SERVICIO DE

CONTRATA PUBLICIDAD
Blvd. el Minero 1364
Balcones de la Aurora
(844) 234 5678

VISITA NUESTRA PÁGINA
www.massinformacion.com.mx